вязание на машине и отделка трикотажных изделий

ЛЮБО

ДЕЛО

№4
2018

ЛЮБО ДЕЛО №4/2018

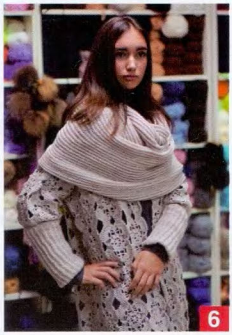

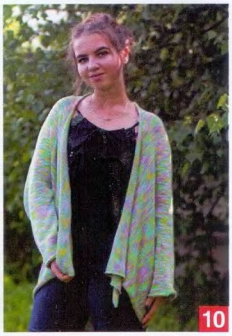

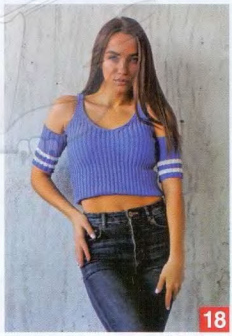

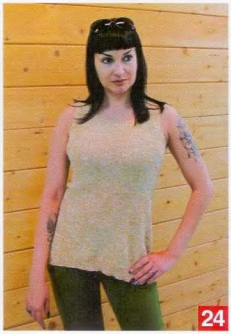

МОДЕЛИ

30

32

34

36

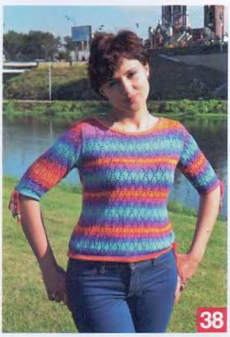
38

40

43

46

48

50

52

54

56

58

МАСТЕР-КЛАССЫ

62

Машинное вязание
Банты, бантики...

66

Вышивка лентами
Маков цвет

Кардиган с капюшоном и рукавами-мишенками

Пряжа: SHVEYTORG AURORA FINE Цвет 057(bej); 50% хлопок, 50% шерсть; 50г/230м; 800-1000 гр.
Спицы: прямые №3, спицы круговые №3, крючок №3

Описание работы

Изделие состоит из **122 квадратов:** полочки по **30 квадратов,** спинка **62 квадрата.**

1 квадрат связать полностью, затем, при вязании **2 квадрата** в последнем ряду, присоединить к **1 квадрату,** места соединения показаны на схеме.

Капюшон

Набрать **150 петель** на круговых спицах №3 и вязать английской резинкой **80 см.**

Рукава

Набрать **36 петель** на спицах №3 и вязать английской резинкой **36 петель.**

Английская резинка

- 1 ряд – **1 лицевая, 1 изнаночная**
- 2 ряд – лицевые петли вяжем сверху, а изнаночные переснимаем с накидом
- 3 ряд – лицевую петлю вязать вместе с накидом, сделанным в предыдущем ряду, провязываем вместе сверху с лицевой, изнаночную петлю переснимаем с накидом

Все ряды вяжем как **3 ряд.**

Капюшон сшивается и пришивается к горловине вязанного крючком кардигана швом с изнанки, рукав припосаживаются и пришиваются манжеты.

Условные обозначения

- воздушная петля
- столбик без накида
- столбик с одним накидом
- соединение квадратов

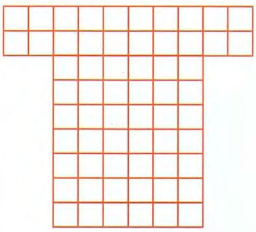

Схема сборки

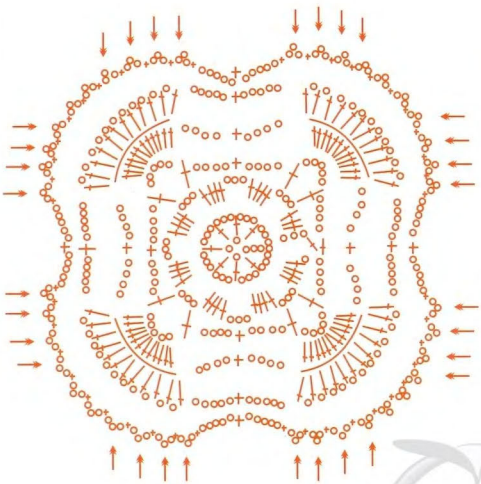

Рисунок 1. Схема одиночного квадрата (основной узор).
Места соединения с последующими элементами указаны стрелками.

ШвейТорг

Пряжа, швейная фурнитура,
товары для рукоделия

8 (800) 234-24-14
Звонок по России бесплатный

pryazha_furnitura_ru
shvey_torg

Адрес сайта:
www.pryazha-furnitura.ru

Наш e-mail:
pryazha-furnitura@mail.ru

15 ЛЕТ

БОЛЕЕ 15 ЛЕТ УСПЕШНОЙ РАБОТЫ
Лидирующие позиции среди поставщиков пряжи и швейной фурнитуры на территории России

СОБСТВЕННАЯ ТОРГОВАЯ МАРКА
Разработана уникальная линия пряжи ShveyTorg с учетом пожеланий клиентов

ПРЯМЫЕ ПОСТАВКИ ПОПУЛЯРНЫХ БРЕНДОВ
Прямые поставки пряжи: ALIZE, NAKO, KARTOPU, DIVA, GAZZAL, Комбинат им. Кирова

НАДЁЖНЫЙ ИНТЕРНЕТ-МАГАЗИН
Простой интерфейс, быстрая обработка заказов, доставка по всей России

БЕСПЛАТНАЯ ДОСТАВКА НА 1-ЫЙ ЗАКАЗ
По промокоду:
DOSTAVKA-FREE

Туника с защипами

Автор модели Лариса Егошина

Размер: оверсайз
Пряжа: Alize Лен (100% лен, 100гр/280м) – 400 гр. серо-голубого меланжа
Вязальная машина: однофонтурная 4 класса (связано на Silver Reed LK-150)
Переплетение: кулирная гладь
Плотность вязания: PL3
Петельная проба: Пг 2,14 п/см, Пв 2,96 р/см

Скошенный нижний край модели получается за счет защипов, выполненных с одной стороны деталей спинки и переда. На отдельной схеме указаны количество петель в защипах, количество рядов в защипах и между ними.

Спинка/Перед

Выставить иглы в рабочей зоне **75-0-75**, набрать петли рабочей нитью приемом «косичка». Вязать кулирной гладью на рабочей плотности **PL3**. На высоте **16 ряда** с левой стороны начать выполнять защипы. Для этого необходимо отметить первый ряд защипа любым удобным способом, связать **8 рядов** и поднять на иглы указанное количество петель для каждого защипа в отмеченном ряду. Таким образом выполнить все **6 защипов**. На высоте **118 ряда** с обеих сторон отметить пройму, навесив цветные контрастные метки. На высоте **192 ряда** выполнить плечевые скосы. Настроить каретку на **ЧВ** (иглы в **ПНП** не вяжут), поочередно с обеих сторон вывести в **ПНП 13 раз по 4 иглы в каждом 2 ряду** (-13х4*2 ЧВ). На высоте **205 ряда** выполнить вырез горловины. Вывести в **ПНП** половину игл со стороны противоположной каретке. По контуру горловины вывести в **ПНП 7 раз по 6 игл в каждом 2 ряду** (-7х6*2 ЧВ). Петли плечевого скоса провязать сглаживающим рядом и закрыть за один прием. Вторую половину детали выполнить симметрично. Петли горловины провязать сглаживающим рядом и закрыть за один прием. Вторую деталь выполнить так же.

Сборка и отделка

- Деталям дать отлежаться и аккуратно отпарить.
- Выполнить плечевые швы.
- Выполнить боковые швы.

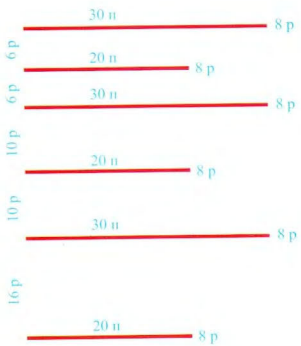

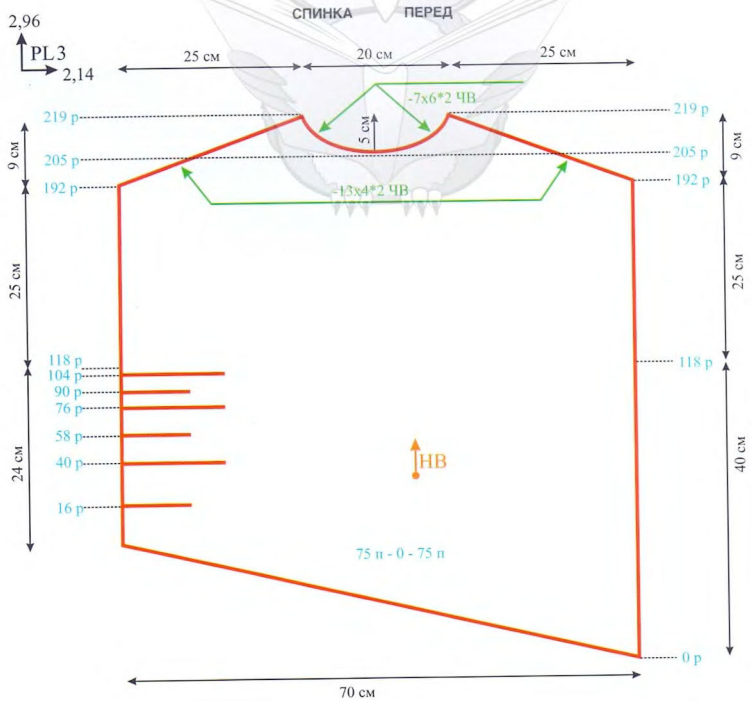

30 лет на рынке
ALIZE®
ОПТОМ
г. Москва
ул. Авиамоторная, д. 63, стр. 3
8 916 082 48 32
8 499 707 15 01
г. Санкт-Петербург
ул. Магнитогорская, д. 17
8 931 307 21 81
KARTOPU

Кардиган «Головоломка»

Автор модели Лариса Егошина

Размер: оверсайз
Пряжа: Alpina Katrin (100% мерсеризованный хлопок, 50гр/140м, сеть магазинов «Иголочка») – 400 гр. меланжа (цвет №6794)
Вязальная машина: однофонтурная 4 класса (связано на Silver Reed LK-150)
Переплетение: кулирная гладь
Плотность вязания: PL3*
Петельная проба:
Пг 2,2 п/см, Пв 2,7 р/см

Верхняя деталь

Выставить иглы в рабочей зоне **55-0-55**, набрать петли бросовой нитью и провязать **10-12 рядов**. Ввести в работу основную нить и далее вязать кулирной гладью на рабочей плотности **PL3***. На высоте **40 ряда** навесить с обеих сторон полотна цветные контрастные метки. На высоте **130 ряда** выполнить скосы рукава. Для этого убавить с обеих сторон **15 раз по 1 петле в каждом 2 ряду** (-15x1*2). В работе **80 петель**. На высоте **220 ряда**

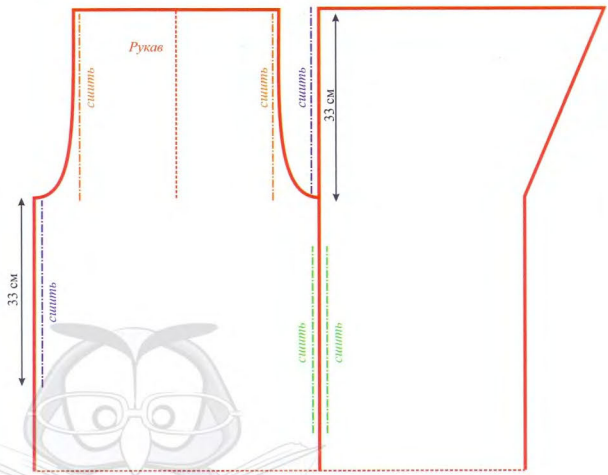

Схема сборки

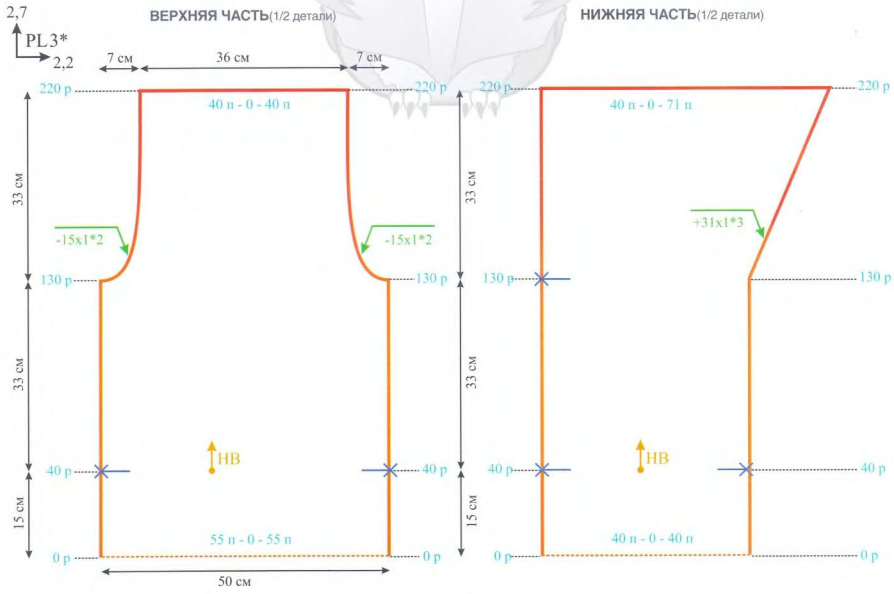

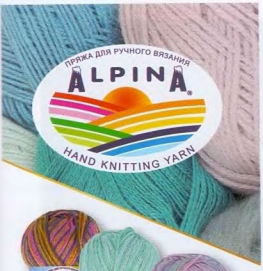

Alpina KATRIN

100% мерсеризованный хлопок
Вес: 50 г
Длина нити: 140 м

Если Вы любите яркие жизнерадостные цвета, эта пряжа для Вас. Гармоничные сочетания ярких оттенков в меланже и нитях секционного крашения украсят даже самые простые по крою изделия. Используя пряжу KATRIN, не нужно изобретать сложных замысловатых узоров, чтобы Ваша вещь получилась незабываемой, достаточно гладкого полотна, связанного крючком или спицами. Хороший вариант для начинающих рукодельниц.

www.alpina-yarn.ru

Розничные продажи:

Леонардо® хобби-гипермаркет

www.leonardo.ru

ЗАО «Планета увлечений», 105554, г. Москва, ул. 11-я Парковая, д.9/35, ОГРН 1077761771537

Розничные продажи:

ИГОЛОЧКА® ВСЁ ДЛЯ ШИТЬЯ И РУКОДЕЛИЯ

www.igla.ru

ООО «Квилдр», 105554, г. Москва, ул. 11-я Парковая, д.9/35, комн.32, ОГРН 1137746742868

Оптовые продажи:

фирма Гамма

www.firma-gamma.ru

АО «Гамма ТД», 111024, г. Москва, ул. 5-я Кабельная, д. 3, ОГРН 1127747085212

Реклама

закрыть все петли за один прием. Деталь перевернуть, навесить на иглы открытые петли первого ряда рабочей нити изнаночной стороной к себе. Вторую половину детали связать симметрично первой.

Нижняя деталь

Выставить иглы в рабочей зоне **40-0-40,** набрать петли бросовой нитью и провязать **10-12 рядов.** Ввести в работу основную нить и далее вязать кулирной гладью на рабочей плотности **PL3*.** На высоте **40 ряда** навесить с обеих сторон полотна цветные контрастные метки. На высоте **130 ряда** выполнить с правой стороны скос полочки. Для этого прибавить **31 раз по 1 петле в каждом 3 ряду** (+31x1*3). В работе **111 петель.** На высоте **220 ряда** закрыть все петли за один прием. Деталь перевернуть, навесить на иглы открытые петли первого ряда рабочей нити изнаночной стороной к себе. Вторую половину детали связать симметрично первой.

Сборка и отделка

- Деталям дать отлежаться и аккуратно отпарить.
- Выполнить сборку, согласно схеме:
- Сшить средний шов – зеленая линия
- Сложить рукав вдоль пополам и сшить – оранжевая линия
- Сшить регланную линию соединения спинки и полочки – синяя линия

Белый топ «Облако»

Работа Татьяны Шматенко

Размер: 44
Пряжа: мерсеризованный хлопок 32/2 в 3 сложения (100% хлопок, 100гр/1600м) – 150 гр. белого цвета
Вязальная машина: однофонтурная перфокарточная 5 класса (связано на Brother)
Переплетения: деккеровочный ажур, кулирная гладь
Плотность вязания: PL7 ажур, PL5 кулирная гладь
Петельная проба: ажур Пг 2,5 п/см, Пв 4,2 р/см, кулирная гладь Пг 3,24п/см, Пв 5,2 р/см

Спинка

Выставить иглы в рабочей зоне **58-0-58,** набрать петли бросовой нитью и провязать **10-12 рядов.** Ввести в работу основную нить и выполнить планку в подгиб на плотности **PL5**** связать **20 рядов** кулирной гладью. Открытые петли первого ряда рабочей нити навесить на иглы, провязать соединительный ряд, счетчик на **0.** Настроить машину на работу с узором в режиме деккеровочного ажура и далее вязать на рабочей плотности **PL7.** Для приталивания убавить с обеих сторон **8 раз по 1 петле в каждом 9 ряду** (-8x1*9). В работе **100 петель.** Для боковых скосов прибавить с обеих сторон **8 раз по 1 петле в каждом 8 ряду** (+8x1*8). В работе **116 петель.** На высоте **146 ряда** выполнить регланные скосы. Для этого с обеих сторон закрыть **5 петель,** затем деккером убавить **40 раз по 1 петле в каждом 2 ряду** (-5, 40x1*2). На высоте **222 ряда** выполнить вырез горловины. Для этого снять на кордовый шнур петли половины детали, иглы увести в **ЗНП.** На перфокарте отметить или запомнить текущую строку узора. По контуру горловины закрыть **8 петель и 5 раз по 1 петле в каждом 2 ряду** (-8, 5x1*2). Вернуть перфокарту на отмеченную строку, цифровой показатель счетчика выставить на отметку **222 ряда.** Вторую половину детали выполнить симметрично.

Перед

Выставить иглы в рабочей зоне **78-0-78,** набрать петли бросовой нитью и провязать **10-12 рядов.** Ввести в работу основную нить и выполнить планку в подгиб на плотности **PL5**** связать **20 рядов** кулирной гладью. Открытые петли первого ряда рабочей нити навесить на иглы, провязать соединительный ряд, счетчик на **0.** Далее вязать кулирной гладью на рабочей плотности **PL5.** Для приталивания убавить с обеих сторон **13 раз по 1 петле в каждом 7 ряду** (-13x1*7). В работе **130 петель.** Для боковых скосов прибавить с обеих сторон **7 раз по 1 петле в каждом 12 ряду** (+7x1*12). В работе **148 петель.**

СПИНКА **ПЕРЕД**

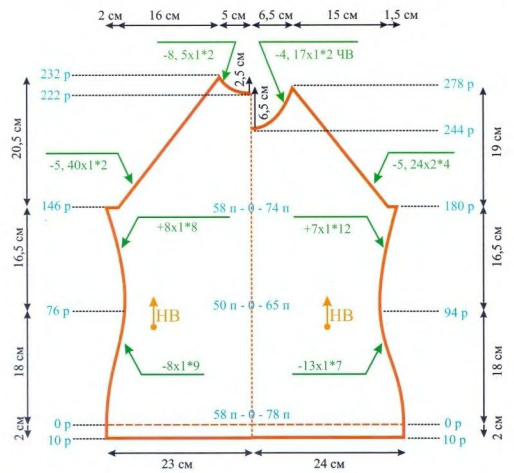

РУКАВ (2 детали)

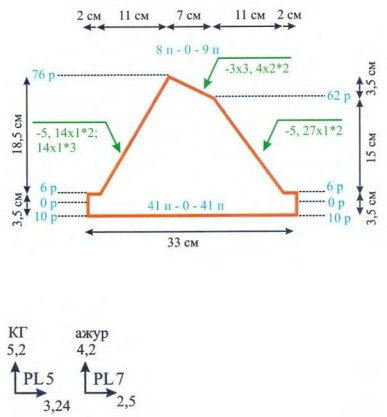

На высоте **180 ряда** выполнить регланные скосы. Для этого с обеих сторон закрыть **5 петель,** затем деккером убавить **24 раза по 2 петли в каждом 4 ряду** (-5, 24x2*4). На высоте **244 ряда** выполнить вырез горловины. Для этого настроить каретку на **ЧВ** (иглы в **ПНП** не вяжут), вывести в **ПНП** половину петель со стороны противоположной каретке. По контуру горловины вывести в **ПНП 4 иглы и 17 раз по 1 игле в каждом 2 ряду** (-4, 17x1*2 ЧВ). Вторую половину детали выполнить симметрично. Петли горловины провязать сглаживающим рядом и закрыть за один прием

Рукав (2 детали)

Выставить иглы в рабочей зоне **41-0-41,** набрать петли бросовой нитью и провязать **10-12 рядов.** Ввести в работу основную нить и выполнить планку в подгиб на плотности **PL5**** связать **20 рядов** кулирной гладью. Открытые петли первого ряда рабочей нити навесить на иглы, провязать соединительный ряд, счетчик на **0.** Настроить машину на работу с узором в режиме деккеровочного ажура и далее вязать на рабочей плотности **PL7.** На высоте **6 ряда** выполнить регланные скосы. Для этого с правой стороны закрыть **5 петель,** затем деккером убавить **27 раз по 1 петле в каждом 2 ряду** (-5, 27x1*2). С левой стороны закрыть **5 петель,** деккером убавить **14 раз по 1 петле в каждом 2 ряду и 14 раз по 1 петле в каждом 3 ряду** (-5, 14x1*2; 14x1*3). На высоте **62 ряда** выполнить скос верхнего среза рукава, закрывая **3 раза по 3 петли и 4 раза по 2 петли в каждом 2 ряду** (-3x3, 4x2*2). Второй рукав связать зеркально.

Сборка и отделка

- Деталям дать отлежаться и аккуратно отпарить.
- Постирать детали (обязательно, т. к. хлопок садится).
- На полочке выложить узор стразами и прогладить утюгом с паром через проутюжельник. Стразы должны приклеиться
- Выполнить швы реглана, кроме левого заднего.
- Для отделки выреза горловины связать планку **164 петли** и высотой **20 рядов** (**10 рядов** в готовом виде). Планку аккуратно прикеттлевать по контуру горловины.
- Выполнить последний регланный шов и шов планки.
- Выполнить боковые швы и швы рукавов.

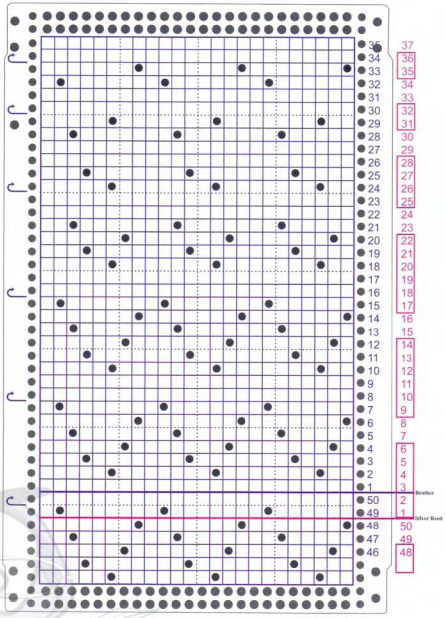

Костюм «Краски осени»

Автор модели Алена Баженова

Размер: 46
Пряжа: 30% шерсть + 70%ПАН, 100г/533м, цвет «Красный терракот» 250 гр.
Вязальная машина: двухфонтурная 5 класса
Переплетения: кулирная гладь
Плотность вязания: PL4
Петельная проба: Пг 3,66п/см, Пв 4,5 р/см

Топ

Спинка

Выставить иглы в рабочей зоне **88-0-88,** набрать петли бросовой нитью и провязать **10-12 рядов.** Сменить бросовую нить на рабочую нить, связать кулирной гладью **11 рядов на плотности PL2**, 1 ряд – PL4**, 12 рядов PL2**.** Навесить открытые петли первого ряда рабочей нити на иглы, провязать соединительный ряд, счетчик на **0.** Далее вязать кулирной гладью на рабочей плотности **PL4.** Посередине спинки выполнять «косу» (см. схему). Для приталивания убавить с обеих сторон **6 раз по 1 петле в каждом 6 ряду** (-6х1*6). В работе **164 петли.** На высоте **36 ряда** для боковых скосов прибавить с обеих сторон **4 раза по 1 петле в каждом 23 ряду** (+4х1*23). В работе **172 петли.** На высоте **130 ряда** прибавить петли на рукава: **3 раза по 2 петли, 4 раза по 1 петле в каждом 2 ряду** (+3х2, 4х1*2). В работе **192 петли.** Далее вязать рукава высотой **72 ряда.** На расстоянии **2 петель** от края выполнять «косу» на каждом рукаве. На высоте **216 ряда** выполнить плечевые скосы. Настроить каретку на **ЧВ** (иглы в **ПНП** не вяжут), поочередно с обеих сторон вывести в **ПНП 6 раз по 5 игл, 3 раза по 6 игл в каждом 2 ряду** (-6х5, 3х6*2 ЧВ). На высоте **220 ряда** выполнить вырез горловины. Вывести в **ПНП** половину игл, со стороны противоположной каретке, по контуру горловины вывести в **ПНП 10 игл, 3 раза по 8 игл, 6 игл, 5 иглы, 3 иглы в каждом 2 ряду** (- 10, 3х8, 6, 5, 3*2 ЧВ). На высоте **234 ряда** петли плечевого скоса провязать сглаживающим рядом и закрыть за один прием. Вторую половину детали выполнить симметрично. Петли горловины провязать сглаживающим рядом. Затем снять на спицу, полотно перевернуть и надеть на иглы, лицевой стороной к себе. Вязать кулирной гладью **9 рядов.** Для лучшего прилегания уменьшать цифровой показатель плотности **с PL3 до PL2.** Ряд перегиба связать на плотности **PL4**,** затем в зеркальном отражении. При этом выполнить боковые скосы планки. Для этого убавить с каждой стороны **5 раз по 1 петле в каждом 2 ряду** (-5х1*2), после ряда перегиба прибавить **5 раз по 1 петле в каждом 2 ряду** (+5х1*2). Снять полотно на бросовую нить.

Перед

Вязать как спинку. На высоте **194 ряда** выполнить вырез горловины. Настроить каретку на **ЧВ,** вывести в **ПНП** половину игл, со стороны противоположной каретке. По контуру горловины вывести в **ПНП 5 игл, 3 раза по 4 иглы, 3 раза по 3 иглы, 8 раз по 2 иглы, 5 раз по 1 игле в каждом 2 ряду** (-6, 3х4, 3х3, 8х2, 6х1*2 ЧВ). На высоте **216 ряда** выполнить скос плеча как на спинке (-6х5, 3х6*2 ЧВ). Петли плечевого скоса провязать сглаживающим рядом и закрыть за один прием. Вторую половину детали выполнить симметрично. Петли горловины провязать сглаживающим рядом. Выполнить планку горловины как на спинке. Снять полотно на бросовую нить.

Сборка и отделка

- Деталям дать отлежаться и аккуратно отпарить.
- Выполнить швы на плечах и швы планки.
- Планку аккуратно отпарить, не прикасаясь к полотну утюгом и прикеттлевать по открытым петлям по контуру горловины.
- Для отделки рукава набрать по краю **110 петель, связать 11 рядов на PL2**,** ряд перегиба на плотности **PL4**,** затем еще **11 рядов на PL2**.** Закрыть петли, согнуть планку вдоль пополам и аккуратно пришить с изнаночной стороны рукава. Аналогично выполнить планку на втором рукаве.
- Выполнить боковые швы и швы рукавов.
- Связать **2 шлевки** кулирной гладью на **4 иглах 8-10 рядов,** пришить на боковых швах топа в районе талии.

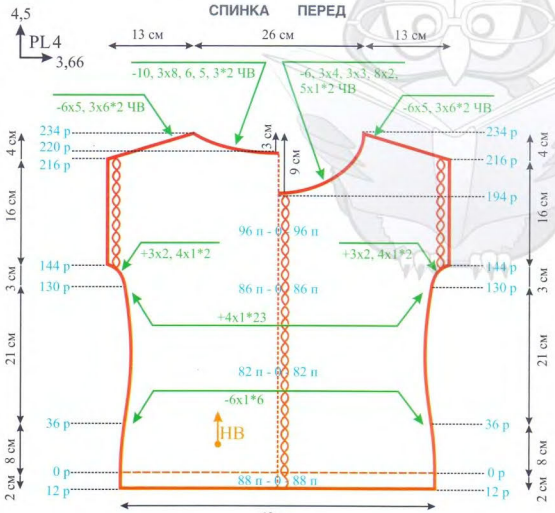

Топ с открытыми плечами

Автор модели Елена Зубарева

Спинка

Сдвиг игольницы на **Н** (игла против **2 игл**). Выставить иглы в рабочей зоне **66-0-66** в ритме резинки 2х2 промышленный вариант, набрать петли рабочей нитью голубого цвета. На плотности **PL3*/3*** вязать прямо **140 рядов.** На высоте **140 ряда** выполнить проймы. Для этого с обеих сторон выполнить декоративные убавки на резинке 2х2 (см. статью Е. Кушнир в №5/2012), убавляя **5 раз по 4 петли в каждом 10 ряду** (-5х4*10). В работе **92 петли.** На высоте **220 ряда** выполнить вырез горловины. Настроить каретки на **ЧВ** (иглы в **ПНП** не вяжут), вывести в **ПНП** половину игл со стороны противоположной кареткам. По контуру горловины вывести в **ПНП 30 игл и 5 раз по 2 иглы в каждом 2 ряду** (-10, 5х2*2 ЧВ). Для удобства выполнения петли с ПИ переносить на **ЗИ** и затем иглы по **ЗИ** выдвигать в **ПНП.** На высоте **230 ряда** закрыть **6 петель** плеча. Вторую половину детали выполнить симметрично. Петли горловины провязать сглаживающим рядом и закрыть за один прием.

Перед

Вязать как спинку. На высоте **150 ряда** выполнить проймы как на спинке (-5х4*10). Так же на высоте **150 ряда** выполнить вырез горловины. настроить каретку на **ЧВ,** вывести в **ПНП** половину игл со стороны противоположной кареткам. По контуру горловины выполнить декоративные убавки на резинки, убавляя **10 раз по 4 петли в каждом 9 ряду** (-10х4*9). На высоте **240 ряда** закрыть петли плеча. вторую половину детали выполнить симметрично.

Рукав (2 детали)

Сдвиг игольницы на **Н** (игла против **2 игл**). Выставить иглы в рабочей зоне **18-0-18** в ритме резинки 2х2 промышленный вариант, набрать петли рабочей нитью голубого цвета. Далее вязать полосами по **8 рядов** высотой, чередуя голубую и белую нить. Начиная с **33 ряда,** продолжить работу нитью голубого цвета. Для скосов рукава прибавить с обеих сторон **3 раза по 1 петле в каждом 20 ряду** (+3х1*20). Прибавленные петли включить в рисунок резинки 2х2. На высоте **72 ряда** закрыть все петли за один прием. Второй рукав связать так же.

Сборка и отделка

- Деталям дать отлежаться и аккуратно отпарить, не прикасаясь утюгом к полотну.
- Выполнить плечевые и боковые швы.
- Вшить рукава по нижней части пройм.

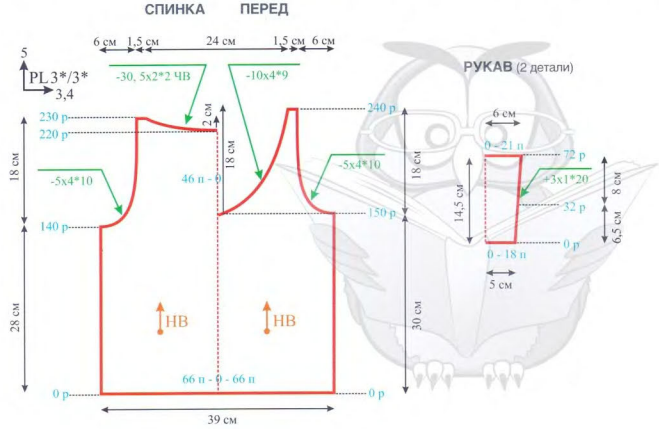

Костюм «Краски осени»

Окончание. Начало на стр. 16

Юбка

Размер: 46-48
Пряжа: Камешки (50% хлопок, 50% полиэфир, 100гр/1100м) «Терракот на черном» 150 гр., Белорусская полушерсть (30% шерсть +70% ПАН, 100г/800м), цвет «Красный терракот» 150 гр.
Вязальная машина: однофонтурная 5 класса
Переплетения: кулирная гладь в режиме платинга (2 нити+1)
Плотность вязания: PL4
Петельная проба: Пг 3,1 п/см, Пв 5 р/см

Ширина юбки в поясе = **ОТ+4 см.** Юбка вяжется одним полотном в поперечном направлении с использованием частичного вязания.

Клин юбки (12 деталей)

Выставить иглы в рабочей зоне **88-0-88,** набрать петли «косичкой». Слева будет пояс, справа – подол. Вязать кулирной гладью в режиме платинга на рабочей плотности **PL4.**

Каждый клин вяжется следующим образом:

- **32 ряда** вязать на всех **176 иглах** рабочей зоны
- настроить каретку на **ЧВ** (иглы в **ПНП** не вяжут), вывести в **ПНП** все иглы и далее вязать удлиненными рядами, вводя в работу **26 раз по 6 игл в каждом 2 ряду** (+26х6*2 ЧВ). Крайние слева **20 петель** пояса не провязываются. Таким образом связать все **12 клиньев.** Закрыть петли последнего ряда.

Сборка и отделка

- Полотну дать отлежаться и аккуратно отпарить.
- Выполнить задний шов.
- Для пояса верхний срез юбки высотой **3 см** отогнуть на изнаночную сторону и аккуратно пришить.
- Вставить в пояс эластичную ленту шириной **2,5 см.**
- Обвязать подол крючком в **2 нити** по схеме:
  - **1 ряд:** столбики без накида
  - **5 рядов:** столбик без накида, 3 воздушные петли.
  - **1 ряд:** «рачий шаг».

Пряжа: хлопок 32/2 в 3 сложения (30% хлопок, 70% акрил, 100гр/1600м, ООО «Пехорский текстиль») – 150 гр. голубого цвета и 20гр. белого цвета
Вязальная машина: двухфонтурная 5 класса
Переплетение: резинка 2х2 промышленный вариант
Плотность вязания: PL3*/3*
Петельная проба: Пг 3,4 п/см, Пв 5 р/см

Блуза «Ветер»

Автор модели Наталья Кулакова

Размер: 46-48
Пряжа: Alize Diva (100% микрофибра, 100гр/350м) – 400 гр. цвета хаки (цвет №273)
Вязальная машина: однофонтурная 5 класса
Переплетение: кулирная гладь
Плотность вязания: PL10
Петельная проба: Пг 2,5 п/см, Пв 3,91 р/см

Спинка

Выставить иглы в рабочей зоне **61-0-61**, набрать петли приемом «косичка» и вязать кулирной гладью на рабочей плотности **PL10** прямо **14 рядов.** На высоте **14 ряда** прибавить при помощи 10-игольного деккера с обеих сторон **2 раза по 1 петле в каждом 3 ряду и 12 раз по 1 петле в каждом 4 ряду** (+2x1*3; 12x1*4). В работе **150 петель.** На высоте **118 ряда** связана половина детали. Вторую половину детали связать симметрично. Закрыть все петли за один прием.

Перед

Вязать как спинку. На высоте **68 ряда** выполнить вырез горловины. Для этого убавить **11 раз по 1 петле в каждом 2 ряду и 2 раза по 1 петле в каждом 4 ряду** (-11x1*2; 2x1*4). В работе **137 петель.** На высоте **118 ряда** связана половина детали. Вторую половину детали связать симметрично. Закрыть все петли за один прием.

Рукав (2 детали)

Выставить иглы в рабочей зоне **42-0-42**, набрать петли приемом «косичка» и вязать кулирной гладью на рабочей плотности **PL10** прямо **106 рядов.** На высоте **106 ряда** закрыть все петли за один прием. Второй рукав связать так же.

Сборка и отделка

- Деталям дать отлежаться и аккуратно отпарить.
- Выполнить плечевые швы.
- Вшить рукава, совместив центр рукава с плечевым швом изделия.
- Выполнить боковые швы и швы рукавов.
- По желанию можно выполнить декоративные вертикальные швы.

РУКАВ (2 детали)

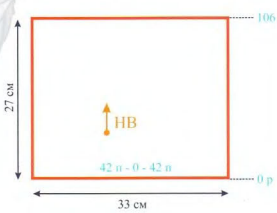

СПИНКА (1/2 детали)

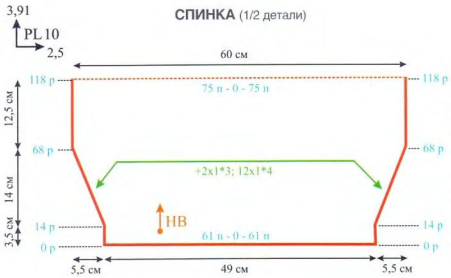

ПЕРЕД (1/2 детали)

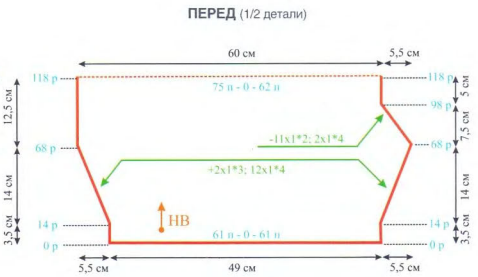

30 лет на рынке
ALIZE
ОПТОМ
г. Москва
ул. Авиамоторная, д. 63, стр. 3
8 916 082 48 32
8 499 707 15 01
г. Санкт-Петербург
ул. Магнитогорская, д. 17
8 931 307 21 81
KARTOPU

Топ «Разные полоски»

Работа Алены Баженовой

Размер: 46
Пряжа: Alpina LENA (100% мерсеризованный хлопок, 50гр/280м, сеть магазинов «Иголочка») цвет Жемчуг (№05) – 150 гр, цвет Грильяж (№79) и цвет Фиолетовый (№44) по 50 гр.
Вязальная машина: двухфонтурная 5 класса
Переплетения: кулирная гладь
Плотность вязания: PL4
Петельная проба: Пг 3,8п/см, Пв 4,66 р/см

Спинка длиннее переда на 2 см.

Спинка

Выставить иглы в рабочей зоне **93-0-93**, набрать петли бросовой нитью и провязать **10-12 рядов**. Сменить бросовую нить на рабочую нить фиолетового цвета, связать кулирной гладью **12 рядов на плотности PL2**, 1 ряд – PL4*, 13 рядов PL2**.** Навесить открытые петли первого ряда рабочей нити на иглы, провязать соединительный ряд, счетчик на **0.** Далее вязать кулирной гладью на рабочей плотности **PL4.** На высоте **46 ряда** сменить цвет нити на Грильяж. На высоте **84 ряда** сменить нить на Жемчуг и вязать полоски: **16 рядов** – Жемчуг, **2 ряда** – Грильяж (выполнять **8 раз**), далее вязать Жемчугом без полосок. Для боковых скосов убавить с обеих сторон **5 раз по 1 петле в каждом 30 ряду** (-5х1*30). В работе **176 петель.** На высоте **172 ряда** прибавить петли на рукава: **2 раза по 1 петле, 5 раз по 2 петли в каждом 2 ряду** (+2х1, 5х2*2). В работе **200 петель.** Далее вязать прямо **74 ряда.** На высоте **260 ряда** выполнить плечевые скосы. Настроить каретку на **ЧВ** (иглы в **ПНП** не вяжут), поочередно с обеих сторон вывести в **ПНП 1 раз 5 игл и 8 раз по 6 игл в каждом 2 ряду** (-5, 8х6*2 ЧВ). На высоте **268 ряда** выполнить вырез горловины. Вывести в **ПНП** половину игл, со стороны противоположной каретке, по контуру горловины вывести в **ПНП 4 раза по 10 игл, 1 раз 7 игл в каждом 2 ряду** (- 4х10, 7*2 ЧВ). На высоте **278 ряда** петли плечевого скоса провязать сглаживающим рядом и закрыть за один прием. Вторую половину детали выполнить симметрично. Для «рулика» петли горловины провязать сглаживающим рядом, прибавить с каждой стороны по **1 петле,** провязать кулирной гладью на плотности **PL3** 10 рядов** и закрыть за один прием не стягивающим способом.

Перед

Вязать как спинку. На высоте **256 ряда** выполнить вырез горловины. Настроить каретку на **ЧВ,** вывести в **ПНП** половину игл, со стороны противоположной каретке. По контуру горловины вывести в **ПНП 2 раза по 10 игл, 7 игл, 2 раза по 6 игл, 5 игл, 3 иглы в каждом 2 ряду** (- 2х10, 7, 2х6, 5, 3х2*2 ЧВ). На высоте **270 ряда** петли плечевого скоса провязать сглаживающим рядом и закрыть за один прием. Вторую половину детали выполнить симметрично. Для «рулика» петли горловины провязать сглаживающим рядом, прибавить с каждой стороны по **1 петле,** провязать кулирной гладью на плотности **PL3** 10 рядов** и закрыть за один прием не стягивающим способом.

Сборка и отделка

- Деталям дать отлежаться и аккуратно отпарить.
- Выполнить швы на плечах и на «рулике».
- Для отделки рукава набрать по краю **110 петель,** изнаночной стороной к себе, провязать кулирной гладью на плотности **PL3** 10 рядов** и закрыть за один прием не стягивающим способом.
- Выполнить боковые швы и швы рукавов.

СПИНКА ПЕРЕД

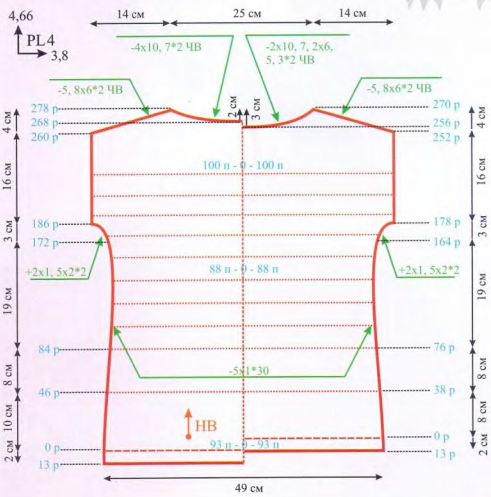

Alpina LENA
100% мерсеризованный хлопок
Вес: 50 г
Длина нити: 280 м

Плотно скрученная тонкая хлопковая нить прекрасно подходит как для вязания изысканных ажурных узоров крючком, так и для гладкого полотна, связанного на спицах. В любом случае изделие будет мягко прилегать к коже, не создавая статического электричества, пропускать воздух, а главное долго служить, не выцветая и не теряя формы.

www.alpina-yarn.ru

Розничные продажи:
Леонардо хобби-гипермаркет
www.leonardo.ru
ЗАО «Планета увлечений», 105554, г. Москва, ул. 11-я Парковая, д.9/35, ОГРН 1077761771537

Розничные продажи:
ИГОЛОЧКА ВСЁ ДЛЯ ШИТЬЯ И РУКОДЕЛИЯ
www.igla.ru
ООО «Жаккард», 105554, г. Москва, ул. 11-я Парковая, д.9/35, комн.32, ОГРН 1137746742869

Оптовые продажи:
фирма Гамма
www.firma-gamma.ru
АО «Гамма ТД», 111024, г. Москва, ул. 5-я Кабельная, д. 3, ОГРН 1127747085212

Реклама

Топ-туника

Автор модели Ольга Бородина

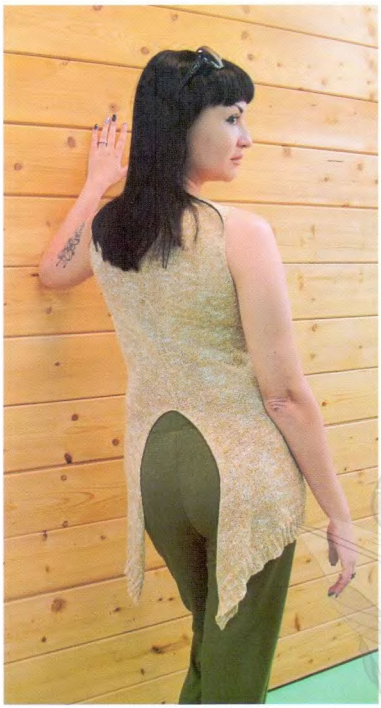

Размер: 42-44
Пряжа: Alize Miss Melange (100% хлопок, 50гр/280м) – 150 гр. бежевого меланжа
Вязальная машина: двухфонтурная 5 класса
Переплетения: кулирная гладь, резинка 2х2 промышленный вариант
Плотность вязания: PL3**
Петельная проба: Пг 3,6 п/см, Пв 4,8 р/см

Спинка (2 детали)

Спинка в данной модели состоит из двух деталей. Сдвиг игольницы на **Н** (игла против **2 игл**). Выставить иглы в рабочей зоне **72-0-72** в ритме резинки 2х2 промышленный вариант. Набрать петли рабочей нитью, на плотности **PL3/3** связать резинку высотой **30 рядов.** Перенести петли **с ПИ на ЗИ,** сменить соединительный мост на однофонтурный, счетчик на **0.** Далее вязать кулирной гладью на рабочей плотности **PL3**.** Для скоса «хвоста» с левой стороны убавить **36 раз по 2 петли в каждом 3 ряду** (-36х2*3). Для приталивания с правой стороны убавить **11 раз по 1 петле в каждом 4 ряду** (-11х1*4). Затем провязать **48 рядов** прямо. Для бокового скоса с правой стороны прибавить **7 раз по 1 петле в каждом 5 ряду** (+7х1*5). На высоте **154 ряда** в работе **79 петель** (0-79 п). На высоте **154 ряда** выполнить пройму. Для этого со стороны линии бока закрыть **8 петель,** затем деккером убавить еще **5 раз по 2 петли в каждом 4 ряду** (-18, 5х2*4). В работе **61 петля.** На высоте **246 ряда** выполнить скос плеча. Настроить каретку на **ЧВ** (иглы в **ПНП** не вяжут), вывести в **ПНП** по линии плеча **5 раз по 5 игл в каждом 2 ряду** (-5х5*2 ЧВ). Петли плечевого скоса провязать сглаживающим рядом и закрыть все петли детали спинки за один прием. Вторую деталь связать зеркально.

Перед

Сдвиг игольницы на **Н** (игла против **2 игл**). Выставить иглы в рабочей зоне **83-0-83** в ритме резинки 2х2 промышленный вариант. Набрать петли рабочей нитью, на плотности **PL3/3** связать резинку высотой **30 рядов.** Перенести петли **с ПИ на ЗИ,** сменить соединительный мост на однофонтурный, счетчик на **0.** Далее вязать кулирной гладью на рабочей плотности **PL3**.** Для приталивания с обеих сторон убавить **11 раз по 1 петле в каждом 4 ряду** (-11х1*4). В работе **144 петли.** Затем провязать **48 рядов** прямо. Для боковых скосов с обеих сторон прибавить **7 раз по 1 петле в каждом 5 ряду** (+7х1*5). В работе **158 петель.** На высоте **154 ряда** выполнить проймы. Для этого поочередно с обеих сторон закрыть **8 петель,** затем деккером убавить еще **5 раз по 2 петли в каждом 4 ряду** (-18, 5х2*4). В работе **122 петли.** На высоте **208 ряда** выполнить вырез горловины. Настроить каретку на **ЧВ,** вывести в **ПНП** половину игл со стороны противоположной каретке. По контуру горловины вывести в **ПНП 10 игл, 6 игл, 2 раза по 3 иглы, 2 раза по 2 иглы, 6 раз по 1 игле в каждом 2 ряду,** затем деккером убавить еще **4 раза по 1 петле в каждом 4 ряду** (-10, 6, 2х3, 2х2, 6х1*2 ЧВ; 4х1*4). На высоте **246 ряда** выполнить скос плеча как на спинке (-5х5*2 ЧВ). Петли плечевого скоса провязать сглаживающим рядом и закрыть петли за один прием. Вторую половину детали связать симметрично.

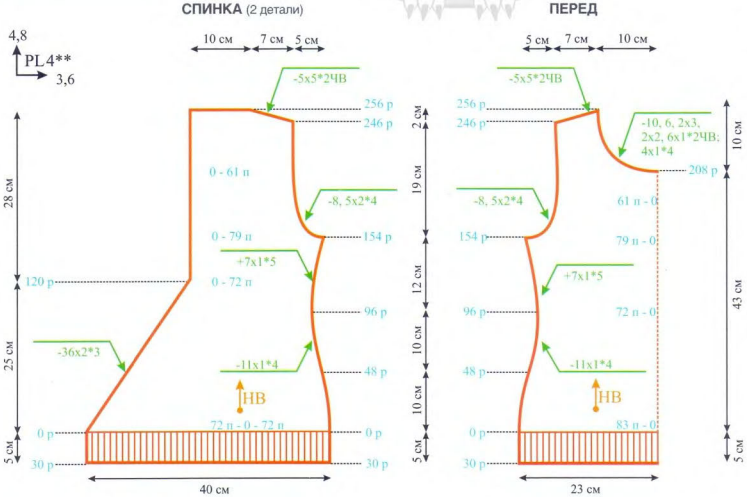

Сборка и отделка

- Деталям дать отлежаться и аккуратно отпарить.
- Резинку 2х2 по низу изделия отпарить и растянуть, чтобы она не стягивала полотно.
- Выполнить вертикальный шов спинки до «хвоста».
- Выполнить плечевые и боковые швы.
- По контуру пройм и выреза горловины связать **1 ряд** столбиков без накида катушечной ниткой в тон изделия. Получается плотный не скручивающийся и не растягивающийся край.

30 лет на рынке
ALIZE®
ОПТОМ
г. Москва
ул. Авиамоторная, д. 63, стр. 3
8 916 082 48 32
8 499 707 15 01
г. Санкт-Петербург
ул. Магнитогорская, д. 17
8 931 307 21 81
KARTOPU

Джемпер-оверсайз в полоску

Автор модели Алена Асадова

Размер: 46-48
Пряжа: мериносовая шерсть в 4 сложения (100% меринос, 100гр/1500м) – желтого цвета 200 гр., голубого цвета 150 гр., бордовый и розовый меланж по 100 гр.
Вязальная машина: однофонтурная 5 класса
Переплетение: кулирная гладь
Плотность вязания: PL6
Петельная проба: Пг 3,2 п/см, Пв 4,2 р/см

Спинка

Выставить иглы в рабочей зоне **90-0-90**, набрать петли бросовой нитью и провязать **10-12 рядов**. Ввести в работу основную нить (бордовый меланж) и связать планку следующим образом: **10 рядов** на плотности **PL3**, 1 ряд перегиба** на плотности **PL6, 10 рядов** на плотности **PL3****. Открытые петли первого ряда рабочей нити навесить на иглы, провязать соединительный ряд, счетчик на **0**. Далее вязать полосами в произвольном порядке, используя пряжу голубого цвета, бордового и розового меланжа (см. фото). На высоте **122 ряда** продолжить работу пряжей желтого цвета. На высоте **218 ряда** выполнить плечевые скосы. Для этого настроить каретку на **ЧВ** (иглы в **ПНП** не вяжут), поочередно с обеих сторон вывести в **ПНП 1 раз 5 игл и 10 раз по 4 иглы в каждом 2 ряду** (-5, 10х4*2 ЧВ). Когда все иглы выведены по расчету, отключить **ЧВ**, поочередно провязать сглаживающим рядом и закрыть плечевые скосы. На оставшихся в работе **90 иглах** горловины связать «рулик» высотой **4 ряда** и закрыть все петли за один прием не стягивающим способом.

Перед

Вязать как спинку. На высоте **228 ряда** выполнить вырез горловины. Настроить каретку на **ЧВ** (иглы в **ПНП** не вяжут), вывести в **ПНП** половину игл со стороны противоположной каретке. По контуру горловины вывести в **ПНП 15 игл и 6 раз по 5 игл в каждом 2 ряду** (-15, 6х5*2 ЧВ). Вторую половину детали выполнить симметрично. Затем на иглах горловины связать «рулик» высотой **4 ряда** и закрыть все петли не стягивающим способом.

Рукав (2 детали)

Выставить иглы в рабочей зоне **48-0-48**, набрать петли бросовой нитью и провязать **10-12 рядов**. Ввести в работу основную нить (бордовый меланж) и связать планку следующим образом: **10 рядов** на плотности **PL3**, 1 ряд** перегиба на плотности **PL6, 10 рядов** на плотности **PL3****. Открытые петли первого ряда рабочей нити навесить на иглы, провязать соединительный ряд, счетчик на **0**. Далее вязать полосами в произвольном порядке, используя пряжу голубого цвета, бордового и розового меланжа (см. фото). Для скосов рукава прибавить с обеих сторон **26 раз по 1 петле в каждом 4 ряду** (+26х1*4). В работе **148 петель**. На высоте **112 ряда** продолжить работу пряжей желтого цвета. На высоте **126 ряда** выполнить окат. Для этого настроить каретку на **ЧВ** (иглы в **ПНП** не вяжут), поочередно с обеих сторон вывести в **ПНП 8 раз по 4 иглы в каждом 2 ряду** (-8х4*2 ЧВ). Когда все иглы выведены по расчету, провязать **2 сглаживающих ряда** и закрыть все петли за один прием. Второй рукав связать так же.

Сборка и отделка

- Деталям дать отлежаться и аккуратно отпарить.
- Выполнить плечевые швы.
- Вшить рукава в открытые проймы.
- Выполнить боковые швы и швы рукавов.

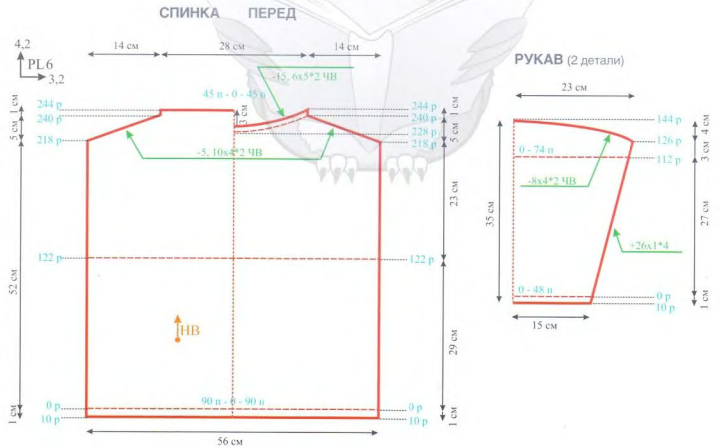

Топ «Черничка»

Автор модели Татьяна Дёмина

Размер: 46-48
Пряжа: ALPINA VIVEN в 2 сложения (100% бамбук, 50гр/405м, сеть магазинов «Иголочка») – 350 гр. фиолетового цвета (цвет №008)
Вязальная машина: двухфонтурная перфокарточная или электронная 5 класса
Переплетение: однофонтурный фанг, кулирная гладь
Плотность вязания: PL6
Петельная проба:
Пг 2,66п/см, Пв 5,3р/см

Спинка

Сдвиг игольницы на **Н** (игла против **2 игл**). Выставить иглы в рабочей зоне **68-0-68** под полный эластик. Набрать петли рабочей нитью в **1 сложение** и вязать круговым вязанием на **PL2/3 20 рядов**. Перенести петли **с ПИ на ЗИ**, сменить соединительный мост на однофонтурный, счетчик на **0**. Настроить машину на работу с узором в режиме пресса (фанг, **TUCK**) и далее вязать рабочей нитью в **2 сложения на PL6**. На высоте **217 ряда** начать вывязывать пройму. Для этого закрыть с обеих сторон в каждом **2 ряду 1 раз 6 петель, 1 раз 4 петли, 1 раз 3 петли 2 раза по 2 петли, 4 раза по 1 петле** (-6, 4, 3, 2x2, 4x1*2). На высоте **228 ряда** начать вывязывать плечевые скосы. Для этого закрыть с обеих сторон полотна в каждом **2 ряду 1 раз 3 петли и 7 раз по 2 петли** (-3, 7x2*2). Одновременно на высоте **234 ряда** вывязать вырез горловины при помощи **ЧВ**. Для этого рычаги **ЧВ** выставить так чтобы иглы в **ПНП** не вязали. Поднять в **ПНП** половину игл рабочей зоны, вязать на оставшихся в работе иглах, выдвигая в **ПНП** от центра к краю в каждом **2 ряду 1 раз 10 игл, 4 раза по 5 игл** (-10, 4x5*2 ЧВ). Вторую половину выреза связать зеркально первой. Открытые петли горловины провязать сглаживающим рядом и закрыть за один прием.

Перед

Сдвиг игольницы на **Н** (игла против **2 игл**). Выставить иглы в рабочей зоне **68-0-68** в разборе под полный эластик. Набрать петли нитью в **1 сложение** и вязать круговым вязанием на **PL2/3 20 рядов**. Перенести петли **с ПИ на ЗИ**, сменить соединительный мост на однофонтурный, счетчик на **0**. Настроить машину на работу с узором в режиме пресса (фанг, **TUCK**) и далее вязать фанговым узором рабочей нитью в **2 сложения на PL6**. Для боковых скосов прибавить с обеих сторон в каждом **50 ряду 4 раза по 1 петле** (+4x1*50). На высоте **217 ряда** начать вывязывать пройму. Для этого закрыть с обеих сторон в каждом **2 ряду 2 раза по 2 петли, 9 раз по 1 петле** (-2x2, 9x1*2). Затем **43 ряда** провязать прямо и прибавить с обеих сторон в каждом **4 ряду 13 раз по 1 петле** (+13x1*4). На высоте 366 ряда зарыть все петли за один прием не стягивающим способом.

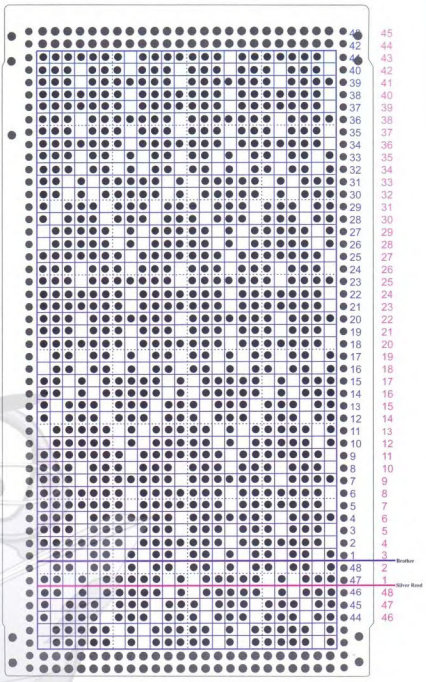

СПИНКА ПЕРЕД

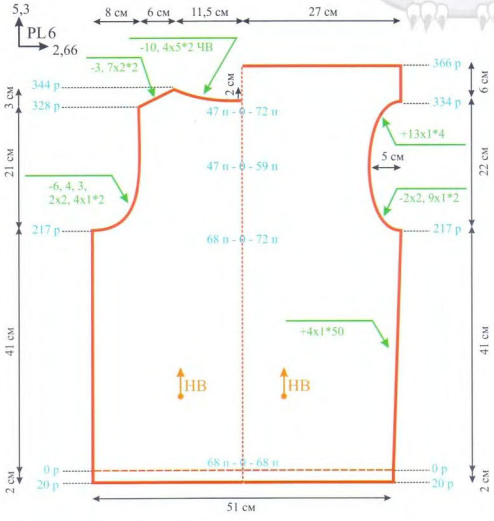

Сборка и отделка

- Провести ВТО деталей изделия.
- Заправить все концы нитей.
- Сшить плечевые швы (на детали переда это участок длиной **6 см**).
- Проймы оформить по контуру кантом-руликом. Для этого навесить на иглы машины в рабочей зоне **65-0-65** край выреза проймы. Полотно держать к себе стороной с изнаночными петлями. Поднять иглы в ПНП. Проложить на них петлеуловителем 3 ряда «косичек». Закрыть петли на иглах рабочей зоны петлеуловителем за один прием. Вторую пройму оформить аналогично первой. Более подробно про выполнение канта-рулика можно посмотреть в №5/2016.
- Выполнить боковые швы.
- Вырез горловины обвязать нитью в **1 сложение** столбиками без накида, не стягивая край.

Alpina VIVEN

100% бамбук
Вес: 50 г
Длина нити: 405 м

Тончайшая качественная пряжа из натурального сырья - волокон бамбука, которые придают изделиям приятные и полезные в носке свойства: гигроскопичность, несминаемость, мягкость. При выборе модели нужно учитывать, что полотно из такой пряжи не держит жёстко форму, позволяя изделию комфортно облегать фигуру. Изделия из натуральных волокон идеально подходят для людей страдающих аллергией, а также для детской одежды.

www.alpina-yarn.ru

Розничные продажи:

Леонардо® хобби-гипермаркет

www.leonardo.ru

ЗАО «Планета увлечений», 105554, г. Москва, ул. 11-я Парковая, д.9/35, ОГРН 1077761771537

Розничные продажи:

ИГОЛОЧКА® ВСЁ ДЛЯ ШИТЬЯ И РУКОДЕЛИЯ

www.igla.ru

ООО «Жакардо», 105554, г. Москва, ул. 11-я Парковая, д.9/35, комн.32, ОГРН 1137746742869

Оптовые продажи:

фирма Гамма

www.firma-gamma.ru

АО «Гамма ТД», 111024, г. Москва, ул. 5-я Кабельная, д. 3, ОГРН 1127747085212

Реклама

Базовый джемпер

Работа Алёны Асадовой

Пряжа:
Мериносовая в 2 сложения (70% меринос, 30% кашемир, 100гр/700м) – 400 гр. красного цвета
Вязальная машина:
двухфонтурная 5 класса
Переплетение:
кулирная гладь
Плотность вязания: PL8
Петельная проба:
Пг 2,6 п/см, Пв 4,5 р/см

Спинка

Сдвиг игольницы на **Н** (игла против **2 игл**). Выставить иглы в рабочей зоне **60-0-60** под полный ластик, набрать петли рабочей нитью в **1 сложение.** На плотности **PL4/4** связать планку высотой **16 рядов** по счетчику (**8 оборотов**). Перенести петли **с ПИ на ЗИ,** сменить соединительный мост на однофонтурный, счетчик на **0.** Далее вязать кулирной гладью рабочей нитью в **2 сложения** на рабочей плотности **PL8.** На высоте **180 ряда** выполнить регланные скосы. Для этого поочередно с обеих сторон закрыть **5 петель,** затем 5-игольным деккером убавить **17 раз по 2 петли в каждом 5 ряду** (-17x2*5). В работе **42 петли.** На высоте **280 ряда** снять полотно на бросовую нить.

Перед

Вязать как спинку. На высоте **262 ряда** выполнить вырез горловины. Настроить каретку на **ЧВ** (иглы в **ПНП** не вяжут), вывести в **ПНП** половину игл со стороны противоположной каретке. По контуру горловины вывести в **ПНП 9 игл, 3 раза по 2 иглы и 6 раз по 1 игле в каждом 2 ряду** (-9, 3x2, 6x1*2 ЧВ). Вторую половину детали выполнить симметрично. Петли горловины провязать сглаживающим рядом и снять ан бросовую нить.

Рукав (2 детали)

Сдвиг игольницы на **Н** (игла против **2 игл**). Выставить иглы в рабочей зоне **31-0-30** под полный ластик, набрать петли рабочей нитью в **1 сложение.** На плотности **PL4/4** связать планку высотой **16 рядов** по счетчику (**8 оборотов**). Перенести петли **с ПИ на ЗИ,** сменить соединительный мост на однофонтурный, счетчик на **0.** Далее вязать кулирной гладью рабочей нитью в **2 сложения** на рабочей плотности **PL8.** Для скосов рукава прибавить с обеих сторон **24 раза по 1 петле в каждом 7 ряду** (+24x1*7). В работе **109 петель.** На высоте **180 ряда** выполнить регланные скосы. Для этого поочередно с обеих сторон закрыть **5 петель,** затем 5-игольным деккером убавить **17 раз по 2 петли в каждом 5 ряду** (-17x2*5). В работе **31 петля.** На высоте **274 ряда** настроить каретку на **ЧВ,** вывести в **ПНП** по верхнему срезу рукава **11 игл и 2 раза по 10 игл в каждом 2 ряду** (-11, 2x10*2 ЧВ). Провязать все петли сглаживающим рядом и закрыть за один прием. Второй рукав связать зеркально.

Сборка и отделка

- Деталям дать отлежаться и аккуратно отпарить.
- Выполнить швы по регланным линиям, кроме левого заднего.
- Для отделки выреза горловины связать планку круговым вязанием высотой **16 рядов** по счетчику (**8 оборотов**). Перенести петли **с ПИ на ЗИ,** провязать соединительный ряд. Затем навесить на эти же иглы открытые петли выреза горловины изделия, изнаночной стороной к себе. Провязать **1 ряд** и закрыть все петли за один прием.
- Выполнить последний регланный шов и шов планки.
- Выполнить боковые швы и швы рукавов.

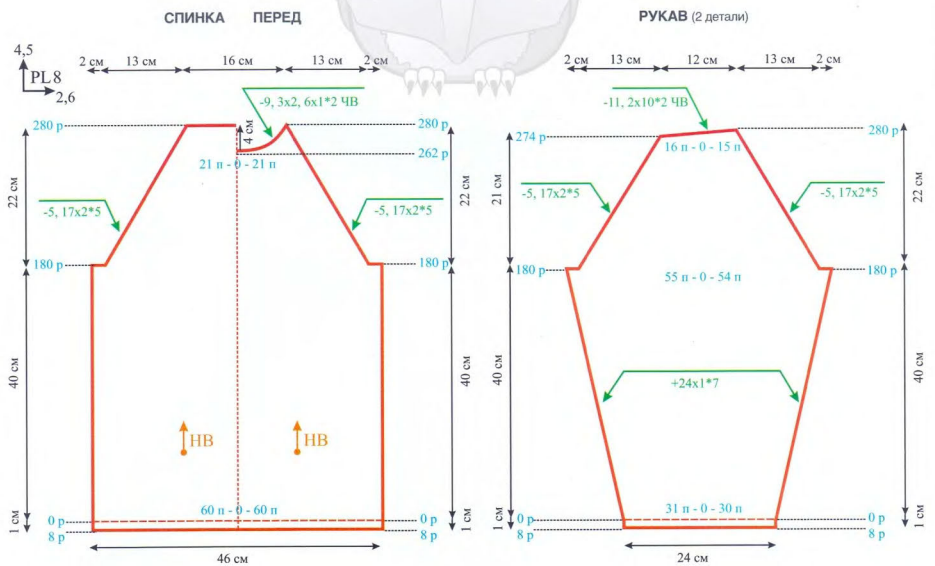

Кардиган «Брусника»

Автор модели Елена Зубарева

Спинка

Сдвиг игольницы на **Р** (игла против иглы). Выставить иглы в рабочей зоне **84-0-84** в ритме резинки 1х1, набрать петли рабочей нитью в **2 сложения.** На плотности PL2/2 связать резинку 1х1 высотой **8 рядов.** Перенести петли **с ПИ на ЗИ,** сменить соединительный мост на однофонтурный, счетчик на **0.** Далее вязать кулирной гладью на рабочей плотности **PL5*.** На высоте **190 ряда** выполнить проймы. Для этого поочередно с обеих сторон закрыть **4 петли,** затем деккером убавить еще **4 раза по 1 петле в каждом 2 ряду** (-4, 4х1*2). В работе **152 петли.** На высоте **266 ряда** выполнить плечевые скосы. Настроить каретку на **ЧВ** (иглы в **ПНП** не вяжут). Поочередно с обеих сторон вывести в **ПНП 6 раз по 5 игл и 4 раза по 4 иглы в каждом 2 ряду** (-6х5, 4х4*2 ЧВ). Когда все иглы выведены по расчету, поочередно провязать все петли сглаживающим рядом и закрыть за один прием.

Полочка (2 детали)

Сдвиг игольницы на **Р** (игла против иглы). Выставить иглы в рабочей зоне **47-0-47** в ритме резинки 1х1, набрать петли рабочей нитью в **2 сложения.** На плотности **PL2/2** связать резинку 1х1 высотой **8 рядов.** Перенести петли **с ПИ на ЗИ,** сменить соединительный мост на однофонтурный, счетчик на **0.** Далее вязать кулирной гладью на рабочей плотности **PL5*.** На высоте **76 ряда** для кармана провязать вручную отрезком бросовой нити **40 петель,** отступив **14 петель** от бокового среза полотна. На высоте **190 ряда** выполнить пройму. Для этого закрыть **4 петли,** затем деккером убавить еще **4 раза по 1 петле в каждом 2 ряду** (-4, 4х1*2). В работе **86 петель.** На высоте **266 ряда** выполнить плечевой скос. Настроить каретку на **ЧВ** (иглы в **ПНП** не вяжут). По плечевому скосу вывести в **ПНП 6 раз по 5 игл и 4 раза по 4 иглы в каждом 2 ряду** (-6х5, 4х4*2 ЧВ). Когда все иглы выведены по расчету, провязать все петли сглаживающим рядом и закрыть за один прием. На оставшихся **40 иглах** связать воротник высотой **50 рядов.** На высоте **336 ряда** снять полотно на бросовую нить. Вторую полочку связать зеркально.

Рукав (2 детали)

Сдвиг игольницы на **Р** (игла против иглы). Выставить иглы в рабочей зоне **36-0-36** в ритме резинки 1х1, набрать петли рабочей нитью в **2 сложения.** На плотности PL2/2 связать резинку 1х1 высотой **8 рядов.** Перенести петли **с ПИ на ЗИ,** сменить соединительный мост на однофонтурный, счетчик на **0.** Далее вязать кулирной гладью на рабочей плотности **PL5*.** Для скосов рукава прибавить с обеих сторон **24 раза по 1 петле в каждом 7 ряду** (+24х1*7). В работе **120 петель.** На высоте **178 ряда** выполнить окат. Настроить каретку на **ЧВ,** поочередно с обеих сторон вывести в **ПНП 5 раз по 10 игл в каждом 2 ряду** (-5х10*2 ЧВ). Затем провязать **2 сглаживающих ряда** и закрыть все петли за один прием. Второй рукав связать так же.

Сборка и отделка

- Деталям дать отлежаться и аккуратно отпарить.
- Выполнить карманы. Для этого аккуратно навесить открытые петли нижнего ряда на **ПИ,** открытые петли верхнего ряда на **ЗИ,** удалить бросовую нить. Настроить каретки на круговое вязание и связать мешковину кармана высотой **220 рядов** по счетчику **(110 оборотов).** Карман можно связать отдельно и затем вручную прикеттлевать к полочке. Второй карман выполнить так же.
- Выполнить плечевые швы.
- Воротник вшить в горловину спинки. Открытые петли воротника соединить горизонтальным трикотажным швом «петля в петлю».
- Вшить рукава в открытые проймы.
- Выполнить боковые швы и швы рукавов.

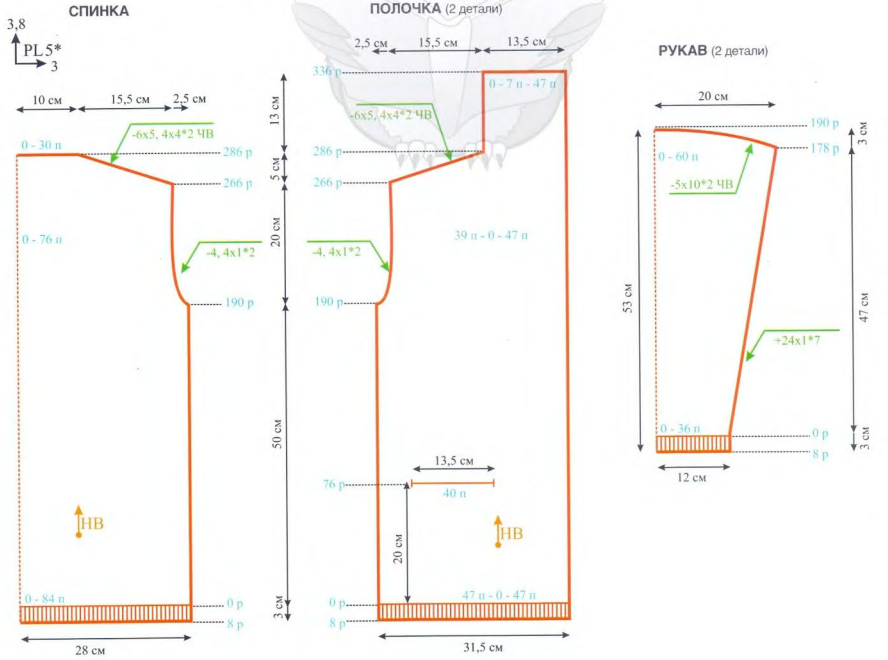

Пряжа:
• п/ш 16/2 в 1 сложение (50% шерсть, 50% акрил, 100гр/800м, ООО «Пехорский текстиль») – 250 гр. брусничного цвета,
• п/ш 32/2 в 1 сложение (30% шерсть, 70% акрил, 100гр/1600м, ООО «Пехорский текстиль») – 200 гр. брусничного цвета
Вязальная машина: двухфонтурная 5 класса
Переплетения: кулирная гладь, резинка 1х1
Плотность вязания: PL5*
Петельная проба:
Пг 3 п/см, Пв 3,8 р/см

Кардиган «Тирамису»

Автор модели Елена Зубарева

Размер: 44-46
Пряжа: Пехорка Декоративная (80% хлопок, 20% вискоза, 100гр/330м, ООО «Пехорский текстиль») – 300 гр. бежевого цвета, 200 гр. белого цвета, 100 гр. черного цвета
Вязальная машина: двухфонтурная 5 класса
Переплетения: кулирная гладь, резинка 2х2 промышленный вариант
Плотность вязания: PL7**
Петельная проба: Пг 3,08 п/см, ПВ 4,4 р/см

Полосы в данном изделии вяжутся в следующем ритме:
Бежевый цвет – 66 рядов
Черный цвет – 9 рядов
Белый цвет – 8 рядов
Черный цвет – 9 рядов
Белый цвет – 98 рядов
Черный цвет – 9 рядов
Белый цвет – 8 рядов
Черный цвет – 9 рядов
Бежевый цвет – 130 рядов

Спинка

Сдвиг игольницы на **Н** (игла против **2 игл**). Выставить иглы в рабочей зоне **74-0-74** в ритме резинки 2х2 промышленный вариант. Набрать петли рабочей нитью бежевого цвета, на плотности **PL5/5** связать резинку высотой **20 рядов.** Перенести петли **с ПИ на ЗИ,** сменить соединительный мост на однофонтурный, счетчик на **0.** Далее вязать кулирной гладью на рабочей плотности **PL7**.** Цветные полосы выполнять согласно Примечанию. На высоте **242 ряда** выполнить проймы. Для этого поочередно с обеих сторон закрыть **9 петель,** затем деккером убавить еще **9 раз по 1 петле в каждом 2 ряду** (-9, 9х1*2). В работе **112 петель.** На высоте **330 ряда** выполнить скос плеча и вырез горловины. Настроить каретку на **ЧВ** (иглы в **ПНП** не вяжут), вывести в **ПНП** половину игл со стороны противоположной каретке. По контуру горловины вывести в **ПНП 12 игл и 5 раз по 2 иглы в каждом 2 ряду** (-12, 5х2*2 ЧВ). По плечевому скосу вывести в **ПНП 6 игл и 4 раза по 7 игл в каждом 2 ряду** (-6, 4х7*2 ЧВ). Петли плечевого скоса провязать сглаживающим рядом и закрыть за один прием. Вторую половину детали выполнить симметрично.

Полочка (2 детали)

Сдвиг игольницы на Н (игла против **2 игл**). Выставить иглы в рабочей зоне **37-0-37** в ритме резинки 2х2 промышленный вариант. Набрать петли рабочей нитью бежевого цвета, на плотности **PL5/5** связать резинку высотой **20 рядов.** Перенести петли **с ПИ на ЗИ,** сменить соединительный мост на однофонтурный, счетчик на **0.** Далее вязать кулирной гладью на рабочей плотности **PL7**.** Цветные полосы выполнять согласно Примечанию. На высоте **242 ряда** выполнить пройму. Для этого закрыть **9 петель,** затем деккером убавить еще **9 раз по 1 петле в каждом 2 ряду** (-9, 9х1*2). В работе 56 петель. На высоте **304 ряда** выполнить вырез горловины. Настроить каретку на **ЧВ,** по контуру горловины вывести в **ПНП 9 игл, 4 иглы, 2 иглы, 3 раза по 1 игле в каждом 2 ряду.** Отключить **ЧВ,** провязать все **18 петель** сглаживающим рядом и закрыть за один прием. Затем деккером убавить еще **4 раза по 1 петле в каждом 4 ряду** (-9, 4, 2, 3х1*2 ЧВ; 4х1*4). На высоте **330 ряда** выполнить скос плеча как на спинке (-6, 4х7*2 ЧВ). Петли плечевого скоса провязать сглаживающим рядом и закрыть за один прием. Вторую полочку связать зеркально.

Рукав (2 детали)

Сдвиг игольницы на **Н** (игла против **2 игл**). Выставить иглы в рабочей зоне **37-0-37** в ритме резинки 2х2 промышленный вариант. Набрать петли рабочей нитью бежевого цвета, на плотности **PL5/5** связать резинку высотой **20 рядов.** Перенести петли **с ПИ на ЗИ,** сменить соединительный мост на однофонтурный, счетчик на **0.** Далее вязать кулирной гладью на рабочей плотности **PL7**.** Цветные полосы выполнять согласно Примечанию. Для скосов рукава прибавить с обеих сторон **15 раз по 1 петле в каждом 11 ряду**

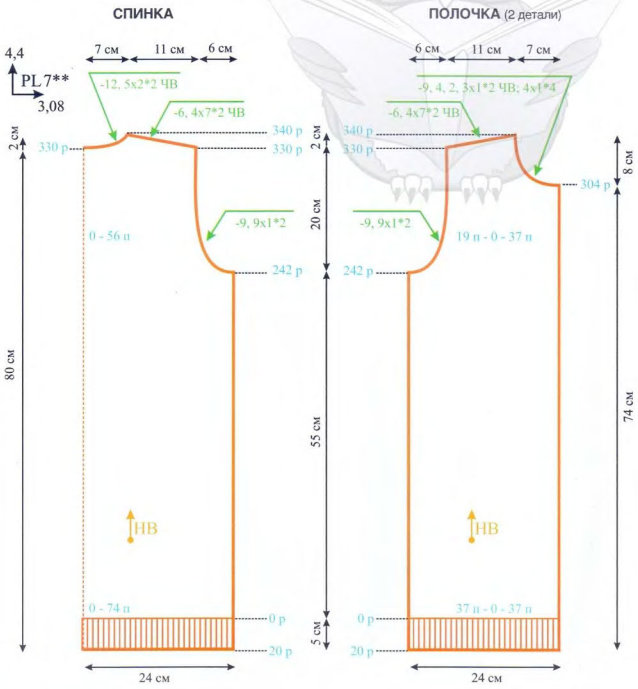

(+15x1*11). В работе **104 петли.** на высоте **172 ряда** выполнить окат. Для этого поочередно с обеих сторон убавить **9 петель, 3 петли, 2 петли, 24 раза по 1 петле и 2 раза по 2 петли в каждом 2 ряду** (-9, 3, 2, 24x1, 2x2*2). Оставшиеся петли закрыть за один прием. Второй рукав связать так же.

Сборка и отделка

- Деталям дать отлежаться и аккуратно отпарить.
- Для отделки бортовых срезов полочек связать две планки кулирной гладью круговым вязанием и аккуратно прикеттлевать.
- Выполнить плечевые швы.
- Для отделки выреза горловины связать воротник резинкой 2x2 промышленный вариант высотой **20 рядов** на плотности **PL5/5.** Закончить кеттлевочным карманом. Воротник аккуратно прикеттлевать по контуру горловины.
- Вшить рукава в открытые проймы.
- Выполнить боковые швы и швы рукавов.

Летнее платье «Миссони»

Работа Татьяны Комаловой

Спинка

Выставить иглы в рабочей зоне **86-0-86**, набрать петли бросовой нитью и провязать **12-16 рядов**, затем **1 ряд** катушечной нитью. Выполнить набор петель рабочей нитью приемом «косичка», на плотности **PL10** связать **4 ряда** кулирной гладью. Настроить машину на работу с узором в режиме деккеровочного ажура и далее вязать на плотности **PL10** прямо. На высоте **290 ряда** выполнить вырез горловины. Для этого снять на кордовый шнур петли половины детали, иглы увести в **ЗНП**, на перфокарте отметить или запомнить текущую строку узора. По контуру горловины закрыть **30 петель** и далее вязать прямо. На высоте **310 ряда** закрыть все петли за один прием. Петли второй половины детали вернуть на иглы, перфокарту вернуть на отмеченную строку, цифровой показатель счетчика выставить на отметку **290 ряда**. Вторую половину детали выполнить симметрично.

Перед

Вязать как спинку. На высоте **284 ряда** выполнить вырез горловины. Для этого снять на кордовый шнур петли половины детали, иглы увести в **ЗНП**, на перфокарте отметить или запомнить текущую строку узора. По контуру горловины закрыть **30 петель** и далее вязать прямо. На высоте **310 ряда** закрыть все петли за один прием. Петли второй половины детали вернуть на иглы, перфокарту вернуть на отмеченную строку, цифровой показатель счетчика выставить на отметку **284 ряда**. Вторую половину детали выполнить симметрично.

Сборка и отделка

- Деталям дать отлежаться и аккуратно отпарить.
- Выполнить плечевые швы.
- Выполнить боковые швы, оставив не сшитыми участки проймы комфортной длины.
- Обвязать подол платья нитью белого цвета столбиками без накида и один ряд «рачьим шагом».
- Обвязать пройму и горловину столбиками без накида, слегка припосаживая, и один ряд «рачьим шагом».
- Для украшения связать цветы из белой пряжи: набрать **60 петель** любым способом, провязать **20 рядов** кулирной гладью на **PL5**. Присобрать один край, завернуть по спирали, формируя цветок.

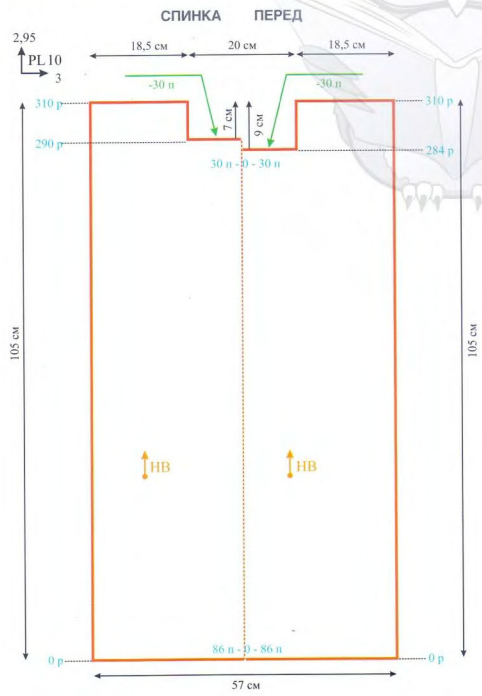

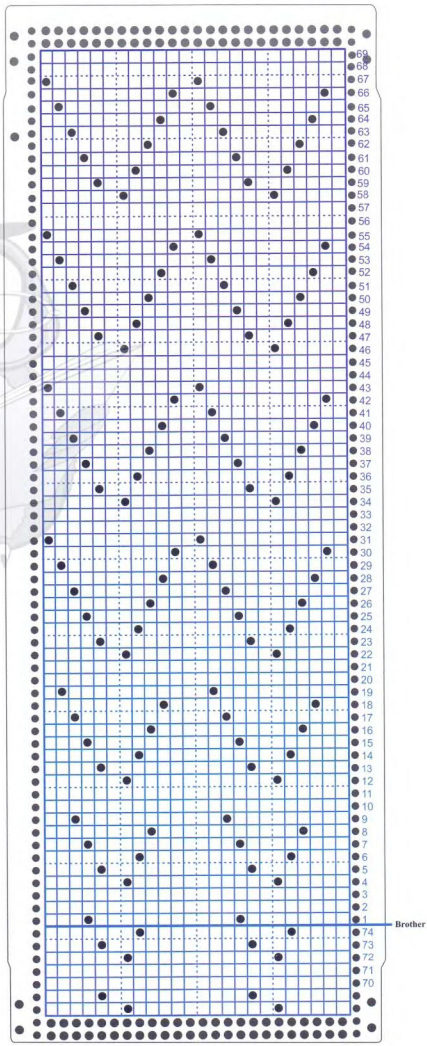

Размер: 46-48
Пряжа: Alize Bella Batik Design (100% хлопок, 50гр/180м) – 500 гр. серо-голубого меланжа
Вязальная машина: однофонтурная перфокарточная 5 класса
Переплетение: деккеровочный ажур
Плотность вязания: PL10
Петельная проба: Пг 3 п/см, Пв 2,95 р/см

30 лет на рынке
ALIZE®
ОПТОМ
г. Москва
ул. Авиамоторная, д. 63, стр. 3
8 916 082 48 32
8 499 707 15 01
г. Санкт-Петербург
ул. Магнитогорская, д. 17
8 931 307 21 81
KARTOPU

Многоцветная блузка

Автор модели Галина Камалова

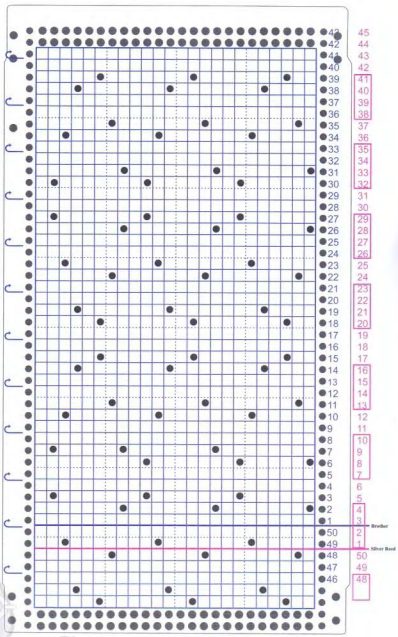

Спинка

Выставить иглы в рабочей зоне **72-0-72**, набрать петли бросовой нитью и связать **10-12 рядов**. Ввести в работу основную нить и выполнить планку с зубчиками следующим образом:

- **7 рядов** на плотности **PL2**
- **1 ряд** на плотности **PL5**
- перенести каждую **2 петлю** на соседнюю иглу, пустые иглы в **РП**
- **8 рядов** на плотности PL2*

Открытые петли первого ряда рабочей нити навесить на иглы, провязать соединительный ряд, счетчик на **0.**

Настроить машину на работу с узором в режиме деккеровочного ажура и далее вязать на рабочей плотности **PL3****. Начиная с **26 ряда** для приталивания убавить с обеих сторон **10 раз по 1 петле в каждом 4 ряду** (-10x1*4). В работе **124 петли.** Начиная **с 80 ряда,** для боковых скосов прибавить с обеих сторон **10 раз по 1 петле в каждом 8 ряду** (+10x1*8). В работе **144 петли.** На высоте **166 ряда** выполнить проймы. Для этого с обеих сторон закрыть **9 петель,** затем деккером убавить **6 раз по 1 петле в каждом 2 ряду и 4 раза по 1 петле в каждом 4 ряду** (-9, 6x1*2; 4x1*4). В работе **106 петель.** На высоте **222 ряда** выполнить вырез горловины. Для этого снять на кордовый шнур половину петель, иглы увести в **ЗНП,** на перфокарте отметить или запомнить текущую строку узора. По контуру горловины закрыть **11 петель и 8 раз по 3 петли в каждом 2 ряду** (-11, 8x3*2). На высоте **232 ряда** выполнить скос плеча, закрывая **3 раза по 6 петель в каждом 2 ряду** (-3x6*2). Петли второй половины детали вернуть на иглы, перфокарту вернуть на отмеченную строку, цифровой показатель выставить на отметку **222 ряда.** Вторую половину детали выполнить симметрично.

Перед

Вязать как спинку. На высоте **204 ряда** выполнить вырез горловины. Для этого снять на кордовый шнур половину петель, иглы увести в **ЗНП,** на перфокарте отметить или запомнить текущую строку узора. По контуру горловины закрыть **12 петель, 7 петель, 5 петель, 3 петли, 2 петли и 6 раз по 1 петле в каждом 2 ряду** (-12, 7, 5, 3, 6x1*2). На высоте **232 ряда** выполнить скос плеча, закрывая **3 раза по 6 петель в каждом 2 ряду** (-3x6*2). Петли второй половины детали вернуть на иглы, перфокарту вернуть на отмеченную строку, цифровой показатель выставить на отметку **204 ряда.** Вторую половину детали выполнить симметрично.

СПИНКА ПЕРЕД

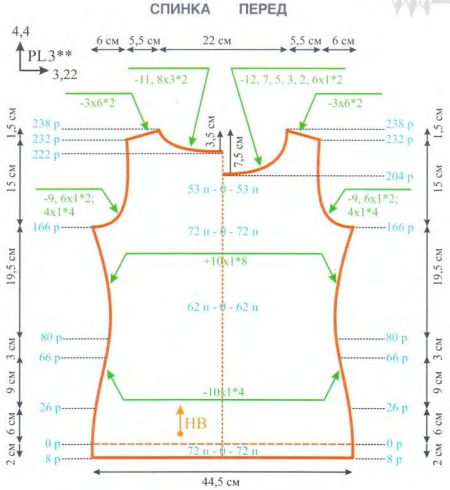

Рукав (2 детали)

Выставить иглы в рабочей зоне **39-0-39,** набрать петли бросовой нитью и связать **10-12 рядов.** Ввести в работу основную нить и выполнить планку с зубчиками следующим образом:

- **7 рядов** на плотности **PL2**
- **1 ряд** на плотности **PL5**
- перенести каждую 2 петлю на соседнюю иглу, пустые иглы в РП
- **8 рядов** на плотности **PL2***

Открытые петли первого ряда рабочей нити навесить на иглы, провязать соединительный ряд, счетчик на **0.**

Настроить машину на работу с узором в режиме деккеровочного ажура и далее вязать на рабочей плотности **PL3****. Для скосов рукава прибавить с обеих сторон **14 раз по 1 петле в каждом 7 ряду** (+14x1*7). В работе **106 петель.** На высоте **100 ряда** выполнить окат. Для этого с обеих сторон закрыть **9 петель, 4 петли, 2 петли, 21 раз по 1 петле, 2 петли, 4 петли в каждом 2 ряду** (-9, 4, 2, 21x1, 2, 4*2). Оставшиеся петли закрыть за один прием. Второй рукав выполнить так же.

РУКАВ (2 детали)

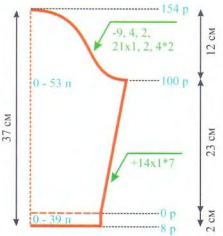

Сборка и отделка

- Деталям дать отлежаться и аккуратно отпарить.
- Выполнить шов правого плеча.
- Для отделки выреза горловины связать планку с зубчиками и прикеттлевать ее по контуру горловины.
- Выполнить шов левого плеча и шов планки.
- Вшить рукава в открытые проймы.
- Выполнить боковые швы и швы рукавов.

Размер: 44
Пряжа: Alize Forever (100% микрофибра, 50гр/300м) – 200 гр. секционного крашения
Вязальная машина: однофонтурная перфокарточная 5 класса
Переплетения: деккеровочный ажур, кулирная гладь
Плотность вязания: PL3**
Петельная проба:
Пг 3,22 п/см, Пв 4,4 р/см

30 лет на рынке
ALIZE®
ОПТОМ
г. Москва
ул. Авиамоторная, д. 63, стр. 3
8 916 082 48 32
8 499 707 15 01
г. Санкт-Петербург
ул. Магнитогорская, д. 17
8 931 307 21 81
KARTOPU

Костюм в спортивном стиле

Автор модели Ирина Павлова

Размер: 46-48
Пряжа:
• Хаттуш 20/2 в 1 сложение (80% акрил, 10% полиамид, 10% эластан, 100гр/1000м) – 200 гр. серого меланжа,
• Frize 1500/1 в 1 сложение (88% акрил, 12% полиамид, 100гр/1500м) – 150 гр. светло-серого цвета
Вязальная машина: двухфонтурная 5 класса
Переплетения: кулирная гладь в режиме платинга, резинка 2х2 промышленный вариант
Плотность вязания: PL8
Петельная проба: Пг 2,66 п/см, Пв 3,4 р/см

Блузон

Спинка/Перед

Сдвиг игольницы на **Н** (игла против **2 игл**). Выставить иглы в рабочей зоне **76-0-76** в ритме резинки 2х2 промышленный вариант. Набрать петли рабочей нитью, на плотности **PL4/4** связать резинку высотой **4 ряда**. Перенести петли с **ПИ** на **ЗИ**, сменить соединительный мост на однофонтурный. Далее вязать кулирной гладью в режиме платинга на рабочей плотности **PL8.** Для боковых скосов прибавить с обеих сторон **12 раз по 1 петле в каждом 6 ряду и 12 раз по 1 петле в каждом 5 ряду** (+12х1*6; 12х1*5). В работе **200 петель.** На высоте **132 ряда** выполнить плечевые скосы. Для этого настроить каретку на ЧВ (иглы в **ПНП** не вяжут), поочередно с обеих сторон вывести в **ПНП 19 раз по 2 иглы и 10 раз по 3 иглы в каждом 2 ряду** (-19х2, 10х3*2 ЧВ). Петли плечевых скосов поочередно провязать сглаживающими рядами и поочередно закрыть. Оставшиеся **64 петли** горловины снять на бросовую нить. Вторую деталь связать так же.

Рукав (2 детали)

На **ЗИ** выставить иглы в рабочей зоне **35-0-35,** набрать петли рабочей нитью и далее вязать кулирной гладью в режиме платинга на рабочей плотности **PL8.** На высоте **102 ряда** закрыть все петли за один прием. Второй рукав связать так же.

Сборка и отделка

- Деталям дать отлежаться и аккуратно отпарить.
- Выполнить плечевые швы.
- Открытые петли горловины навесить на иглы **ЗИ** и **ПИ** в рабочей зоне **32-0-32.** Настроить каретки на круговое вязание и связать воротник высотой **204 ряда** по счетчику (**102 оборота**). Закрыть все петли за один прием.
- Вшить рукава.
- Выполнить боковые швы и швы рукавов.

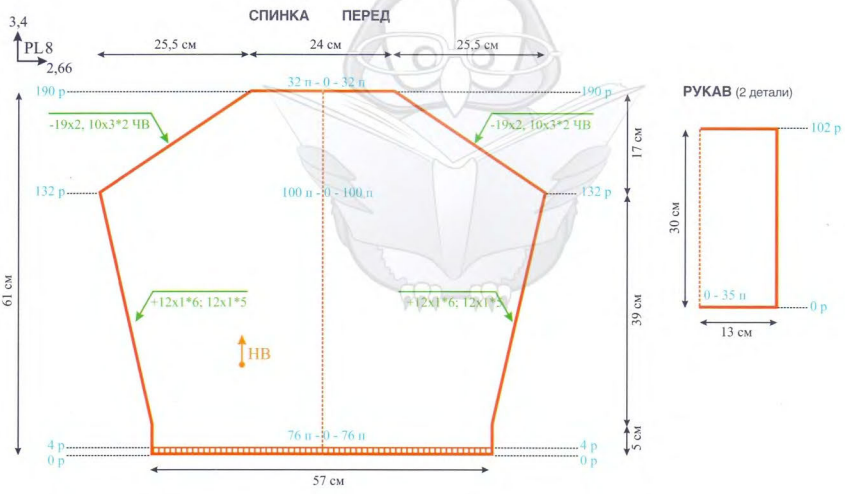

Размер: 46-48
Пряжа:
Хаттуш 20/2 в 2 сложения (80% акрил, 10% полиамид, 10% эластан, 100гр/1000м) – 400 гр. серого меланжа
Вязальная машина: двухфонтурная 5 класса
Переплетения: кулирная гладь, резинка 1х1
Плотность вязания: PL8
Петельная проба: Пг 3,07 п/см, Пв 4 р/см

Брюки

Штанина (2 детали)

Сдвиг игольницы на **Р** (игла против иглы). Выставить иглы в рабочей зоне **68-0-68** в ритме резинки 1х1. Набрать петли рабочей нитью в **2 сложения.** На плотности **PL4/4** связать резинку высотой **30 рядов.** Перенести петли **с ПИ на ЗИ,** сменить соединительный мост на однофонтурный, счетчик на **0.** Далее вязать кулирной гладью на рабочей плотности **PL8.** Для боковых скосов прибавить с правой стороны **21 раз по 1 петле в каждом 12 ряду** (+21х1*12), а с левой стороны **18 раз по 1 петле в каждом 14 ряду** (+18х1*14). В работе **175 петель.** На высоте **252 ряда** выполнить слонку. Для этого с правой стороны (задняя часть) убавить 6 петель, **6 раз по 1 петле в каждом 2 ряду** (-6, 6х1*2). В левой стороны (передняя часть) убавить **4 петли, 5 раз по 1 петле в каждом 2 ряду** (-4, 5х1*2). В работе **154 петли.** На высоте **340 ряда** выполнить скос верхнего среза. Настроить каретку на **ЧВ,** вывести в **ПНП 74 петли, 2 раза по 14 петель и 4 раза по 13 петель в каждом 2 ряду** (-74, 2х14, 4х13*2 ЧВ). Когда все иглы выведены по расчету, провязать петли сглаживающим рядом и закрыть за один прием. Вторую деталь связать зеркально.

TORNEO

ШТАНИНА (2 детали)

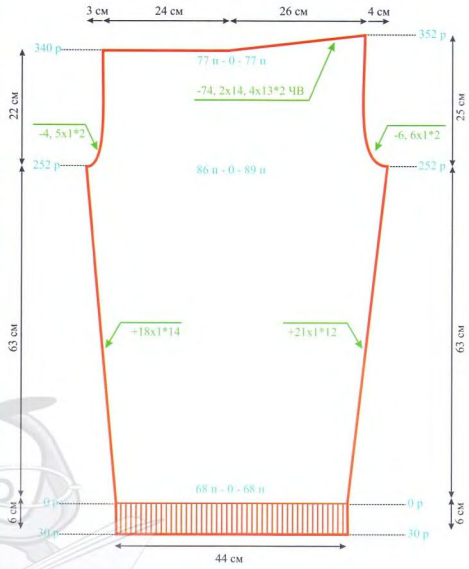

Сборка и отделка

- Деталям дать отлежаться и аккуратно отпарить.
- Выполнить шаговые швы.
- Вложить одну штанину в другую (предварительно вывернув внешнюю на изнанку) и выполнить средний шов.
- Связать две детали пояса шириной **120 петель (60-0-60)** и высотой **24 ряда.** Пояс пришить к верхнему срезу брюк по линии талии, оставив отверстие для резинки.
- Вдеть эластичную ленту шириной **2,5-3 см.**

Костюм «Осенняя бирюза»

Автор модели Татьяна Шматенко

Джемпер

Размер: 42-44
Пряжа: п/ш 32/2 в 3 сложения (70% акрил, 30% шерсть, 100гр/1600м) – 300 гр. бирюзового цвета
Вязальная машина: двухфонтурная 5 класса (связано на Brother KH-892/KR-850)
Переплетения: деккеровочный ажур, кулирная гладь, резинка 1х1
Плотность вязания: PL3**
Петельная проба:
Пг 3 п/см, Пв 4,9 р/см

Спинка

Сдвиг игольницы на **Р** (игла против иглы). Выставить иглы в рабочей зоне **69-0-69** в ритме резинки 1х1, набрать петли рабочей нитью. На плотности **PL2/2** связать резинкой **26 рядов.** Перенести петли **с ПИ на ЗИ,** сменить соединительный мост на однофонтурный, счетчик на **0.** Связать **2 ряда** кулирной гладью. Настроить машину на работу с узором в режиме деккеровочного ажура и далее вязать на рабочей плотности **PL3**.** Связать подряд **3 раппорта** ажура, далее вязать по **1 раппорту** ажура и **6 рядов** кулирной гладью между ними. На высоте **186 ряда** выполнить проймы. Для этого поочередно с обеих сторон закрыть **4 петли, 3 раза по 2 петли и 8 раз по 1 петле в каждом 2 ряду** (-4, 3х2, 8х1*2). В работе **102 петли.** На высоте **266 ряда** выполнить скос плеча и вырез горловины. Для этого на перфокарте отметить или запомнить текущую строку узора, петли половины детали снять на кордовый шнур, иглы увести в **ЗНП.** По контуру горловины закрыть **6 петель, 4 петли, 2 раза по 3 петли и 3 раза по 1 петле в каждом 2 ряду** (-6, 4, 2х3, 3х1*2). По плечевому скосу закрыть **4 раза по 5 петель и 3 раза по 4 петли в каждом 2 ряду** (-4х5, 3х4*2). Перфокарту вернуть на отмеченную строку, петли вернуть на иглы и выставить иглы в **РП,** цифровой показатель счетчика выставить на отметку **266 ряда.** Вторую половину детали выполнить симметрично.

Перед

Вязать как спинку. На высоте **192 ряда** выполнить вырез горловины. Для этого на перфокарте отметить или запомнить текущую строку узора, петли половины детали снять на кордовый шнур, иглы увести в **ЗНП.** По контуру горловины закрыть **7 петель, 3 петли, 2 петли и 7 раз по 1 петле в каждом 2 ряду** (-7, 3, 2, 7х1*2). На высоте **264 ряда** выполнить скос плеча, закрывая **6 раз по 4 петли и 2 раза по 3 петли в каждом 2 ряду** (-6х4, 2х3*2). Перфокарту вернуть на отмеченную строку, петли вернуть на иглы и выставить иглы в **РП,** цифровой показатель счетчика выставить на отметку **192 ряда.** Вторую половину детали выполнить симметрично.

Рукав (2 детали)

Сдвиг игольницы на **Р** (игла против иглы). Выставить иглы в рабочей зоне **38-0-38** в ритме резинки 1х1, набрать петли рабочей нитью. На плотности **PL2/2** связать резинкой **26 рядов.** Перенести петли **с ПИ на ЗИ,** сменить соединительный мост на однофонтурный, счетчик на **0.** Связать **2 ряда** кулирной гладью. Настроить машину на работу с узором в режиме деккеровочного ажура и далее вязать на рабочей плотности **PL3**.** Связать подряд **3 раппорта ажура,** далее вязать по **1 раппорту ажура и 6 рядов** кулирной гладью между ними. Для скосов рукава прибавить с

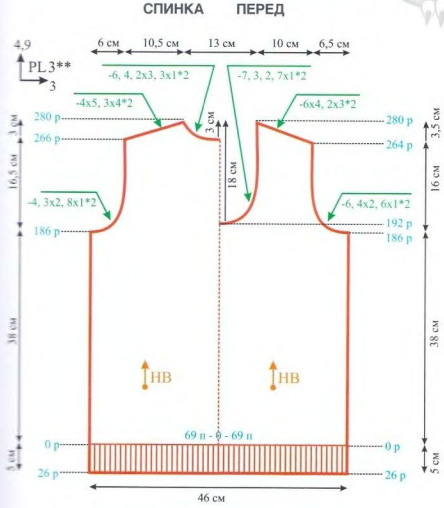

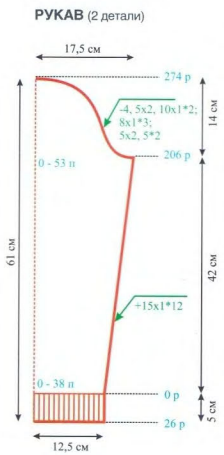

обеих сторон **15 раз по 1 петле в каждом 12 ряду** (+15x1*12). В работе **106 петель.** На высоте **206 ряда** выполнить окат. Для этого закрыть с обеих сторон **4 петли, 5 раз по 2 петли, 10 раз по 1 петле в каждом 2 ряду, 8 раз по 1 петле в каждом 3 ряду, 5 раз по 2 петли, 5 петель в каждом 2 ряду** (-4, 5x2, 10x1*2; 8x1*3; 5x2, 5*2). Оставшиеся петли закрыть за один прием. Второй рукав связать так же.

Сборка и отделка

- Деталям дать отлежаться и аккуратно отпарить.
- Выполнить шов правого плеча.
- Для отделки выреза горловины связать планку шириной **190 петель (95-0-95)** и высотой **38 рядов.** На внешней стороне планки выполнить вручную ажурную деккеровку (см. схему). Планку аккуратно прикеттлевать по контуру горловины.
- Выполнить шов левого плеча и шов планки.
- Вшить рукава в открытые проймы.
- Выполнить боковые швы и швы рукавов.

Юбка

Размер: 42-44
Пряжа: п/ш 32/2 в 4 сложения (70% акрил, 30% шерсть, 100гр/1600м) – 250 гр. бирюзового цвета
Вязальная машина: двухфонтурная 5 класса (связано на Brother KH-892/KR-850)
Переплетение: деккеровочный ажур, кулирная гладь
Плотность вязания: PL4**
Петельная проба:
Пг 2,93 п/см, Пв 5,2 р/см

Спинка

На **3И** выставить иглы в рабочей зоне **72-0-72**, набрать петли бросовой нитью и провязать **10-12 рядов.** Ввети в работу основную нить в **3 сложения** и связать подгиб высотой **36 рядов** на плотности **PL3.** Открытые петли первого ряда рабочей нити навесить на иглы, провязать соединительный ряд, счетчик на **0.** Далее вязать рабочей нитью в **4 сложения** на рабочей плотности **PL4**.** Связать подряд **2 раппорта** ажура, затем **8 рядов** кулирной гладью и еще **1 раппорт** ажура. Начиная с **42 ряда**, убавить с обеих сторон **3 раза по 1 петле в каждом 42 ряду** (-3x1*42). На высоте **174 ряда** для приталивания убавить с обеих сторон **7 раз по 1 петле в каждом 10 ряду** (-7x1*10). В работе **124 петли.** На высоте **241 ряда** выполнить вогнутый контур по линии талии. Для этого настроить каретку на **ЧВ** (иглы в **ПНП** не вяжут), поочередно с обеих сторон вывести в **ПНП 30 игл.** Далее вязать удлиненными рядами, возвращая в работу **2 раза по 8 игл и 2 раза по 7 игл в каждом 2 ряду** (+2x8, 2x7*2 ЧВ). Когда все иглы введены по расчету, провязать все петли сглаживающим рядом и закрыть за один прием.

Перед

На **3И** выставить иглы в рабочей зоне **75-0-75**, набрать петли бросовой нитью и провязать **10-12 рядов.** Ввести в работу основную нить в **3 сложения** и связать подгиб высотой **36 рядов** на плотности **PL3.** Открытые петли первого ряда рабочей нити навесить на иглы, провязать соединительный ряд, счетчик на **0.** Далее вязать рабочей нитью в **4 сложения** на рабочей плотности **PL4**.** Связать подряд **2 раппорта** ажура, затем **8 рядов** кулирной гладью и еще **1 раппорт** ажура. Начиная **с 42 ряда,** убавить с обеих сторон **3 раза по 1 петле в каждом 42 ряду** (-3x1*42). На высоте **174 ряда** для приталивания убавить с обеих сторон **7 раз по 1 петле в каждом 10 ряду** (-7x1*10). В работе **130 петель.** На высоте **241 ряда** выполнить вогнутый контур по линии талии. Для этого настроить каретку на **ЧВ** (иглы в **ПНП** не вяжут), поочередно с обеих сторон вывести в **ПНП 42 иглы.** Далее вязать удлиненными рядами, возвращая в работу **2 раза по 11 игл и 2 раза по 10 игл в каждом 2 ряду** (+2x11, 2x10*2 ЧВ). Когда все иглы введены по расчету, провязать все петли сглаживающим рядом и закрыть за один прием.

Сборка и отделка

- Деталям дать отлежаться и аккуратно отпарить.
- Связать две детали пояса шириной **124 петли** (спинка) и **130 петель** (перед), высотой **36 рядов** рабочей нитью в 3 сложения. Пояс аккуратно прикеттлевать с лицевой стороны полотна.
- Выполнить боковые швы и швы пояса.
- Пояс перегнуть вдоль пополам и аккуратно подшить с изнаночной стороны, оставив отверстие для резинки.
- Вдеть резинку в пояс.

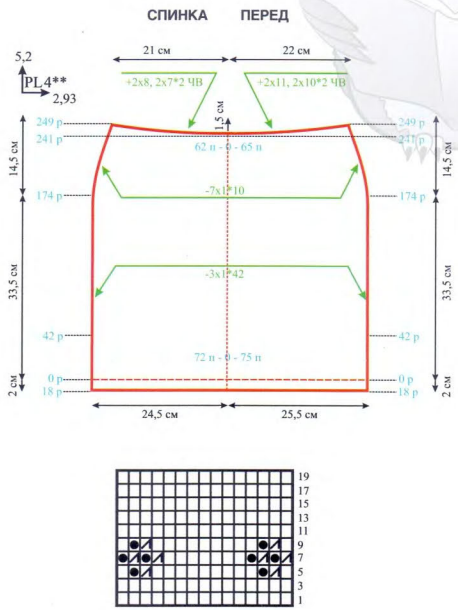

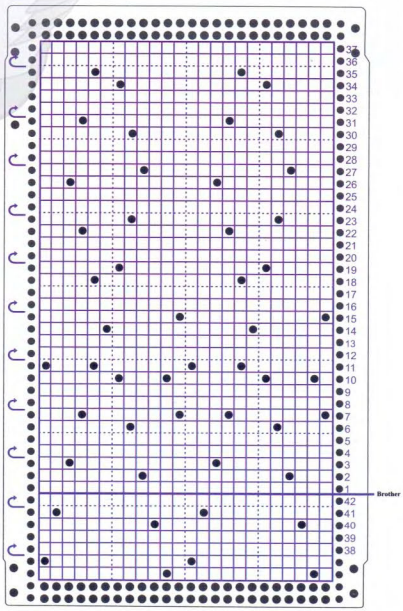

Блуза «Черный цветок»

Автор модели Юлия Данилова

Пряжа и материалы:
- Frize в 1 сложение (88% нейлон, 12% полиамид, 100гр/1500м) – 70 гр. черного цвета,
- вискоза в 1 сложение (50% вискоза, 50% акрил, 100гр/1400м) – 70 гр. черного цвета,
- текстильно-клеевая аппликация

Вязальная машина: одно-фонтурная перфокарточная или электронная 5 класса
Переплетения: кулирная гладь, деккеровочный ажур
Плотность вязания: PL4
Петельная проба: Пг 3,33 п/см, Пв 4,65 р/см

Спинка

Выставить иглы в рабочей зоне **96-0-96**, набрать петли бросовой нитью и провязать **20-30 рядов**. Ввести в работу основную нить и выполнить подгиб следующим образом: **10 рядов** на плотности **PL2**, 1 ряд** перегиба на плотности **PL4, 10 рядов** на плотности **PL2****. Открытые петли первого ряда рабочей нити навесить на иглы машины, провязать сглаживающий ряд, счетчик на **0. Бросовую нить не удалять!** Настроить машину на работу с узором в режиме деккеровочного ажура и связать на рабочей плотности **PL4** один раппорт узора в высоту. Далее вязать кулирной гладью. Для боковых скосов убавить с обеих сторон **3 раза по 1 петле в каждом 50 ряду** (-3х1*50). В работе **186 петель**. На высоте **177 ряда** выполнить проймы. Для этого поочередно с обеих сторон закрыть **16 петель**, затем деккером убавить **10 раз по 2 петли в каждом 4 ряду** (-16, 10х2*4). В работе **114 петель**. На высоте **270 ряда** выполнить плечевые скосы. Настроить каретку на **ЧВ** (иглы в **ПНП** не вяжут), поочередно с обеих сторон вывести в **ПНП 5 раз по 6 игл в каждом 2 ряду** (-5х6*2 ЧВ). Когда все иглы выведены по расчету, поочередно провязать и закрыть все петли за один прием.

Перед

Вязать как спинку. На высоте **196 ряда** выполнить вырез горловины. Настроить каретку на **ЧВ**, вывести в **ПНП** половину игл со стороны противоположной каретке. По контуру горловины вывести в **ПНП 7 игл, 4 иглы, 3 иглы, 2 иглы, 6 раз по 1 игле в каждом 2 ряду. Затем деккером убавить 2 раза по 1 петле в каждом 4 ряду и 3 раза по 1 петле в каждом 6 ряду** (-7, 4, 3, 2, 6х1*2 Ч; 2х1*4; 3х1*6). На высоте **270 ряда** выполнить скос плеча как на спинке (-5х6*2 ЧВ). Петли плечевого скоса провязать сглаживающим рядом и закрыть за один прием. Вторую половину детали связать симметрично. Петли горловины провязать сглаживающим рядом и закрыть за один прием.

Рукав (2 детали)

Выставить иглы в рабочей зоне **50-0-50**, набрать петли бросовой нитью и провязать **20-30 рядов**. Ввести в работу основную нить и выполнить подгиб следующим образом: **10 рядов** на плотности **PL2**, 1 ряд** перегиба на плотности **PL4, 10 рядов** на плотности **PL2****. Открытые петли первого ряда рабочей нити навесить на иглы машины, провязать сглаживающий ряд, счетчик на **0. Бросовую нить не удалять!** Настроить машину на работу с узором в режиме деккеровочного ажура и связать на рабочей плотности **PL4** один раппорт узора в высоту. Далее вязать кулирной гладью. Для скосов рукава прибавить с обеих сторон **10 раз по 1 петле в каждом 5 ряду** (+10х1*5). В работе **120 петель**. На высоте **60 ряда** выполнить окат. Для этого поочередно с обеих сторон закрыть **16 петель**, затем деккером убавить **15 раз по 2 петли в каждом 4 ряду** (-16, 15х2*4). Оставшиеся петли закрыть за один прием. Второй рукав связать так же.

Сборка и отделка

- Деталям дать отлежаться и аккуратно отпарить.
- Выполнить шов правого плеча.
- Для отделки выреза горловины связать полосу кулирной глади аналогично планки низа изделия и аккуратно прикеттлевать с обеих сторон полотна.
- Выполнить шов левого плеча и шов планки.
- Аппликацию расположить на детали переда и аккуратно приклеить утюгом к полотну.
- Вшить рукава в открытые проймы.
- Выполнить боковые и швы рукавов.

СПИНКА ПЕРЕД

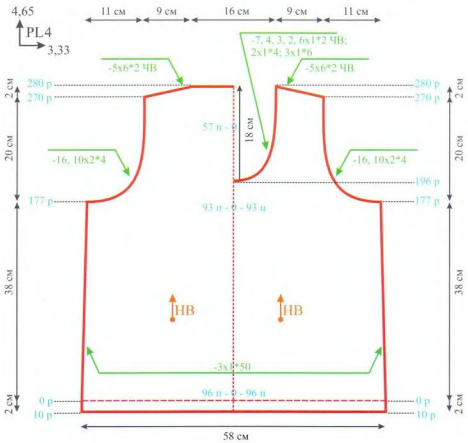

РУКАВ (2 детали)

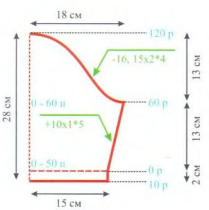

Шелковый пуловер

Автор модели Наталья Кулакова

Размер: 46-48
Пряжа: 70% мериносовая шерсть, 30% шелк, 100гр/1600м в 4 сложения – 350 гр. голубого цвета
Вязальная машина: двухфонтурная 5 класса
Переплетения: кулирная гладь, резинка 2х2 промышленный вариант
Плотность вязания: PL10
Петельная проба: Пг 2,41 п/см, Пв 3,62 р/см

Спинка

Сдвиг игольницы на **Н** (игла против **2 игл**). Выставить иглы в рабочей зоне **64-0-64** в ритме резинки 2х2 промышленный вариант, набрать петли рабочей нитью. На плотности **PL7/6** связать резинку высотой **20 рядов.** Перенести петли **с ПИ на ЗИ,** сменить соединительный мост на однофонтурный, счетчик на **0.** Далее вязать кулирной гладью на рабочей плотности **PL10.** На высоте **121 ряда** для скосов пройм прибавить с обеих сторон **10 раз по 1 петле в каждом 6 ряду** (+10х1*6). В работе **148 петель.** На высоте **184 ряда** выполнить плечевые скосы. Для этого настроить каретку на **ЧВ** (иглы в **ПНП** не вяжут), поочередно с обеих сторон вывести в **ПНП 7 игл и 6 раз по 6 игл в каждом 2 ряду** (-7, 6х6*2 ЧВ). На высоте **188 ряда** выполнить вырез горловины. Вывести в **ПНП** половину игл со стороны противоположной каретке. По контуру горловины вывести в **ПНП 18 игл, 5 игл, 4 иглы, 3 иглы, 1 иглу в каждом 2 ряду** (-18, 5, 4, 3, 1*2 ЧВ). Петли плечевого скоса провязать сглаживающим рядом и закрыть за один прием. Вторую половину детали выполнить симметрично.

Перед

Вязать как спинку. На высоте **59 ряда** выполнить скос выреза горловины. Настроить каретку на **ЧВ,** вывести в **ПНП** половину игл со стороны противоположной каретке. По скосу выреза горловины убавить **31 раз по 1 петле в каждом 4 ряду** (-31х1*4). На высоте **184 ряда** выполнить скос плеча как на спинке (-7, 6х6*2 ЧВ). Петли плечевого скоса провязать сглаживающим рядом и закрыть за один прием. Вторую половину детали выполнить симметрично.

Рукав (2 детали)

Сдвиг игольницы на Н (игла против **2 игл**). Выставить иглы в рабочей зоне **48-0-48** в ритме резинки 2х2 промышленный вариант, набрать петли рабочей нитью. На плотности **PL7/6** связать резинку высотой **20 рядов.** Перенести петли **с ПИ на ЗИ,** сменить соединительный мост на однофонтурный, счетчик на **0.** Далее вязать кулирной гладью на рабочей плотности **PL10.** На высоте **54 ряда** выполнить окат. Настроить каретку на **ЧВ,** поочередно с обеих сторон вывести в **ПНП 1 иглу, 2 раза по 2 иглы, 3 иглы, 5 игл, 11 игл в каждом 2 ряду** (-1, 2х2, 3, 5, 11*2 ЧВ). Когда все иглы выведены по расчету, провязать поочередно петли сглаживающим рядом и закрыть за один прием. Второй рукав связать так же.

Сборка и отделка

- Деталям дать отлежаться и аккуратно отпарить.
- Выполнить плечевые швы.
- Для отделки выреза горловины связать планку резинкой 2х2 промышленный вариант шириной **150 петель (75-0-75)** и высотой **20 рядов** на плотности **PL7/6.** Перенести петли **с ПИ на ЗИ,** провязать **1 ряд кулирной гладью.** Половину выреза горловины (от начала мыса до середины горловины спинки) навесить на иглы изнаночной стороной к себе, провязать соединительный ряд и закрыть все петли за один прием. Вторую часть выреза горловины обработать так же. Выполнить шов планки по середине спинки.
- Вшить рукава в открытые проймы.
- Выполнить боковые швы и швы рукавов.

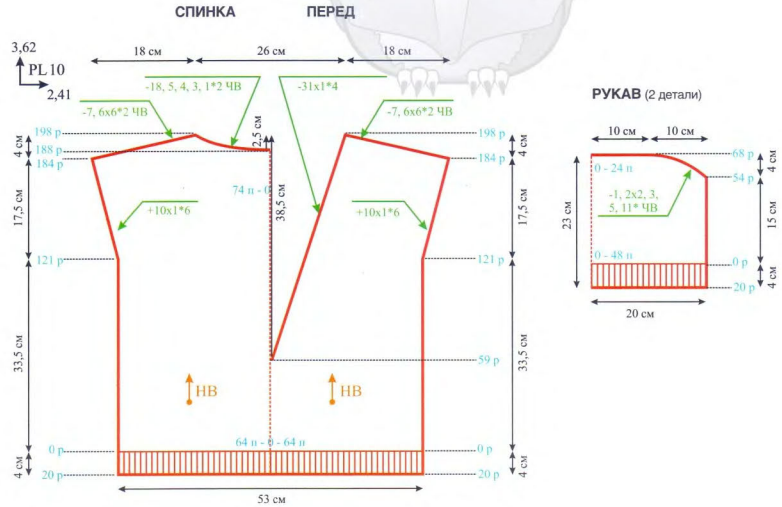

Джемпер «Цветной»

Автор модели Оксана Кучменко

Пряжа: 75% меринос, 25% шелк, 50гр/165м – 150 гр. бордового цвета, по 50 гр. персикового, бежевого, кирпичного, кораллового, синего цветов
Вязальная машина: однофонтурная 5 класса, робот-каретка
Переплетения: кулирная гладь, платочная вязка
Плотность вязания: PL10
Петельная проба: Пг 2,7 п/см, Пв 3,7 р/см

Спинка

Выставить иглы в рабочей зоне **78-0-78,** набрать петли рабочей нитью бордового цвета. Далее при помощи робот-каретки связать платочной вязкой **10 рядов.** Сменить робот-каретку на основную каретку, счетчик на 0. Далее вязать кулирной гладью на рабочей плотности **PL10.** На высоте **111 ряда** прибавить с обеих сторон **1 петлю в 6 ряду, 1 петлю в 4 ряду, 2 раза по 1 петле и 2 раза по 2 петли в каждом 2 ряду** (+1*6; 1*4; 2x1, 2x2*2). В работе **172 петли.** На высоте **203 ряда** выполнить плечевые скосы. Настроить каретку на **ЧВ** (иглы в **ПНП** не вяжут), поочередно с обеих сторон вывести в **ПНП 9 игл и 6 раз по 8 игл в каждом 2 ряду** (-9, 6x8*2 ЧВ). На высоте **214 ряда** выполнить вырез горловины. Вывести в **ПНП** половину игл со стороны противоположной каретке. По контуру горловины вывести в **ПНП 14 игл и 2 раза по 8 игл в каждом 2 ряду** (-14, 2x8*2 ЧВ). Петли плечевого скоса провязать сглаживающим рядом и закрыть за один прием. Вторую половину детали выполнить симметрично. Петли горловины провязать сглаживающим рядом и снять на бросовую нить.

Перед

Деталь переда состоит из двух половинок. Каждая из половинок детали переда разделена по вертикали на **3 блока (21 см, 21 см и 23 см).** На двух блоках полосы высотой по **10 рядов.** В описании указан общий принцип вязания детали. Размещение цветных блоков смотреть по фото, ряды в которых происходит смена бока смотреть на выкройке.

Выставить иглы в рабочей зоне **39-0-39,** набрать петли рабочей нитью бордового цвета. Далее при помощи робот-каретки связать платочной вязкой **10 рядов.** Сменить робот-каретку на основную каретку, счетчик на **0.** Далее вязать кулирной гладью на рабочей плотности **PL10.** На высоте **126 ряда** прибавить с обеих сторон **1 петлю в 6 ряду, 1 петлю в 4 ряду, 2 раза по 1 петле и 2 раза по 2 петли в каждом 2 ряду** (+1*6; 1*4; 2x1, 2x2*2). В работе **86 петель.** На высоте **207 ряда** выполнить вырез горловины. Настроить каретку на **ЧВ,** по контуру горловины вывести в **ПНП 6 игл, 4 иглы, 2 раза по 3 иглы, 5 раз по 2 иглы и 4 раза по 1 игле в каждом 2 ряду** (-6, 4, 2x3, 5x2, 4x1*2 ЧВ). На высоте **218 ряда** выполнить скос плеча как на спинке (-9, 6x8*2 ЧВ). Петли плеча провязать сглаживающим рядом и закрыть за один прием. Петли горловины провязать сглаживающим рядом и снять на бросовую нить. Вторую половину детали переда связать зеркально.

Рукав (2 детали)

Выставить иглы в рабочей зоне **38-0-38,** набрать петли рабочей нитью кирпичного цвета. Далее при помощи робот-каретки связать платочной вязкой **10 рядов.** Сменить робот-каретку на основную каретку, счетчик на **0.** Далее вязать кулирной гладью на рабочей плотности **PL10.** Полоски на рукавах выполнять в следующей последовательности:

- **4 ряда** синий цвет
- **10 рядов** коралловый цвет
- **10 рядов** кирпичный цвет
- **6 рядов** синий цвет
- **10 рядов** коралловый цвет
- **2 ряда** кирпичный цвет
- далее только бордовый цвет

Для скосов рукава прибавить с обеих сторон **16 раз по 1 петле в каждом 5 ряду** (+16x1*5). В работе **108 петель.** На высоте **85 ряда** закрыть все петли за один прием. Второй рукав связать так же.

Сборка и отделка

- Деталям дать отлежаться и аккуратно отпарить.
- Выполнить шов правого плеча.
- Открытые петли выреза горловины навесить на иглы изнаночной стороной к себе. При помощи робот-каретки связать планку платочной вязкой высотой **10 рядов** рабочей нитью бордового цвета. Закрыть все петли за один прием не стягивающим способом.
- Выполнить шов левого плеча и шов планки.
- Вшить рукава в открытые проймы.
- Выполнить боковые швы и швы рукавов.

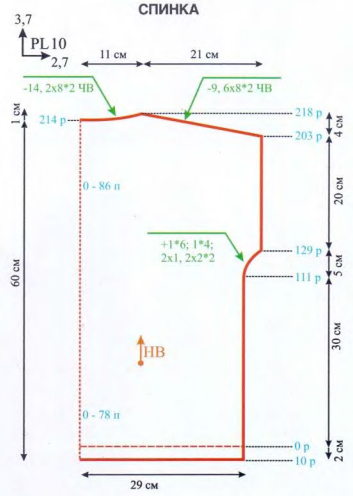

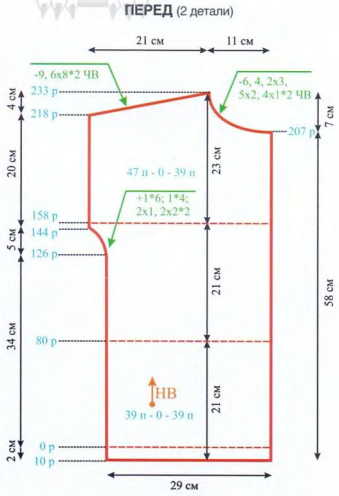

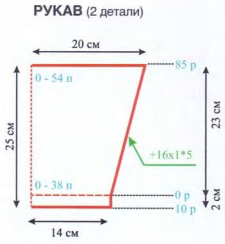

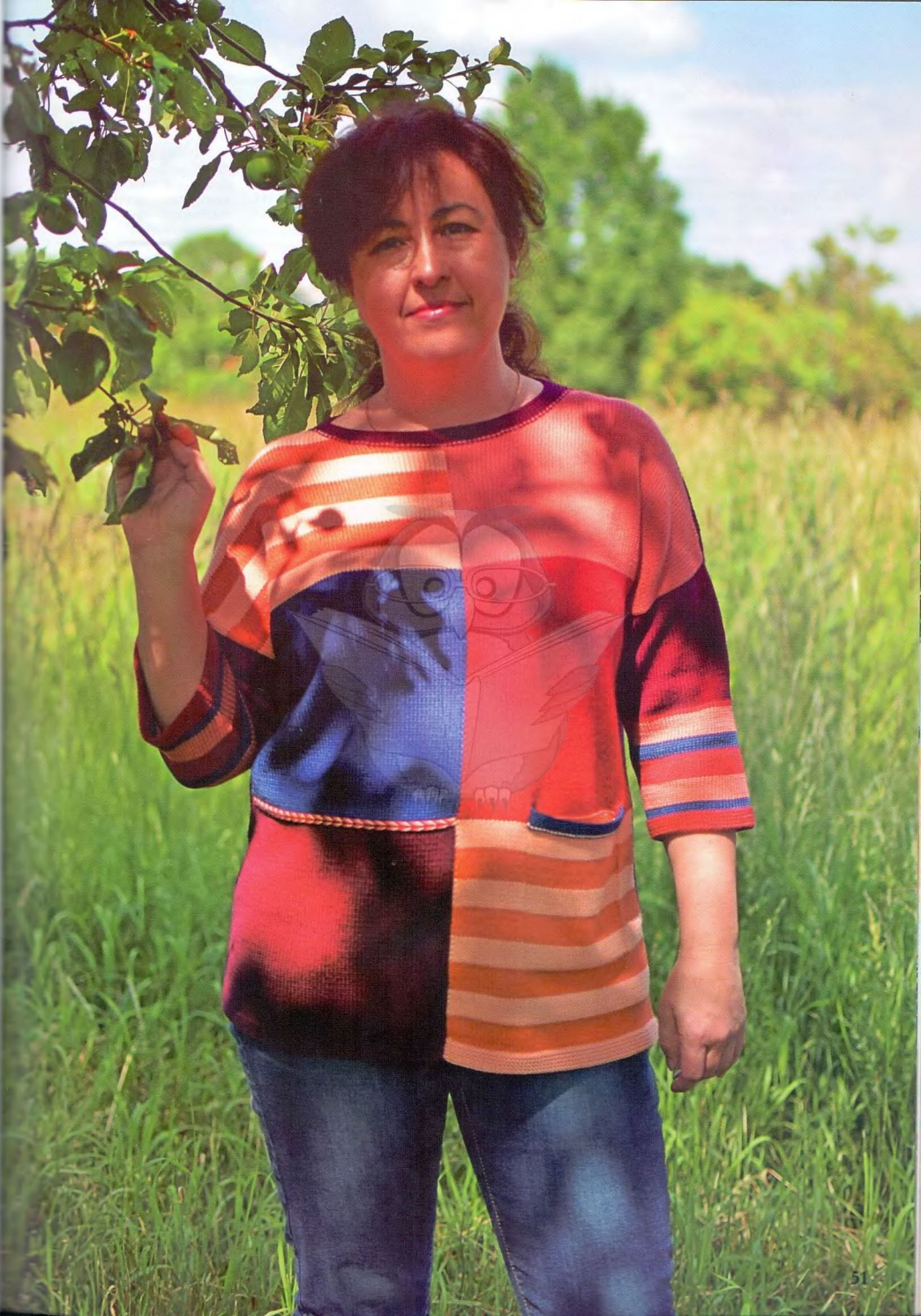

Ажурная туника

Автор модели Юлия Данилова

Размер: 52-54
Пряжа:
• хлопок бобинный в 1 сложение (100% хлопок, 100гр/1500м) – 100 гр. белого цвета,
• Frize в 1 сложение (82% акрил, 18% полиамид, 100гр/1500м) – 100 гр. белого цвета
Вязальная машина: одно-фонтурная электронная или перфокарточная 5 класса
Переплетение: деккеровочный ажур
Плотность вязания: PL4
Петельная проба: Пг 3,6 п/см, Пв 5,4 р/см

Данная модель связана на электронной машине с использованием узоров из памяти машины (№211 – ажур 1, №208 – ажур 2). Данная модель связана сочетание деккеровочного и фасонного ажуров. Подобный ажур можно выполнить только на машинах марки Brother.

Спинка

Выставить иглы в рабочей зоне **97-0-97**, набрать петли бросовой нитью и провязать **20-30 рядов**. Ввести в работу основную нить и выполнить планку следующим образом: **10 рядов** на плотности **PL2**, **1 ряд** перегиба на плотности **PL4**, **10 рядов** на плотности **PL2**. Открытые петли первого ряда рабочей нити навесить на иглы, провязать соединительный ряд, бросовую нить не удалять. Настроить машину на работу с узором в режиме деккеровочного ажура и далее вязать на рабочей плотности **PL4**. Связать один раппорт ажура 1 и далее вязать ажуром 2 до **216 ряда**, затем снова перейти на ажур 1. На высоте **248 ряда** выполнить регланные скосы. Для этого с обеих сторон убавить **61 раз по 1 петле в каждом 2 ряду** (-61x1*2). На высоте **378 ряда** закрыть оставшиеся **72 петли** за один прием.

Перед

Вязать как спинку. На высоте **270 ряда** выполнить вырез горловины. Для этого работу разделить пополам, петли одной половины детали снять на кордовый шнур, иглы увести в **ЗНП**. По контуру горловины убавить **5 петель, 3 петли, 2 петли, 1 петлю в каждом 2 ряду, 3 раза по 1 петле в каждом 4 ряду и 4 раза по 1 петле в каждом 6 ряду** (-5, 3, 2, 1*2; 3x1*4; 4x1*6). На высоте **378 ряда** закрыть оставшиеся **18 петель** плеча за один прием.

Рукав (2 детали)

Выставить иглы в рабочей зоне **75-0-75**, набрать петли бросовой нитью и провязать **20-30 рядов**. Ввести в работу основную нить и выполнить планку следующим образом: **10 рядов** на плотности **PL2**, **1 ряд** перегиба на плотности **PL4**, **10 рядов** на плотности **PL2**. Открытые петли первого ряда рабочей нити навесить на иглы, провязать соединительный ряд, бросовую нить не удалять. Настроить машину на работу с узором в режиме деккеровочного ажура и далее вязать на рабочей плотности **PL4** ажуром 1. На высоте **76 ряда** выполнить регланные скосы. Для этого с обеих сторон закрыть **1 петлю и 30 раз по 2 петли в каждом 3 ряду** (-1, 30x2*3). На высоте **184 ряда** закрыть оставшиеся **28 петель** за один прием. Второй рукав связать так же.

Сборка и отделка

- Деталям дать отлежаться и аккуратно отпарить.
- Выполнить шов правого плеча.
- Для отделки выреза горловины связать планку кулирной гладью и аккуратно прикеттлевать по контуру горловины.
- Выполнить шов левого плеча и шов планки.
- Вшить рукава по регланным линиям в пройму.
- Выполнить боковые швы и швы рукавов.
- На машине или шнуроплете связать круглый шнур и вдеть по линии груди на стыке двух ажурных узоров.

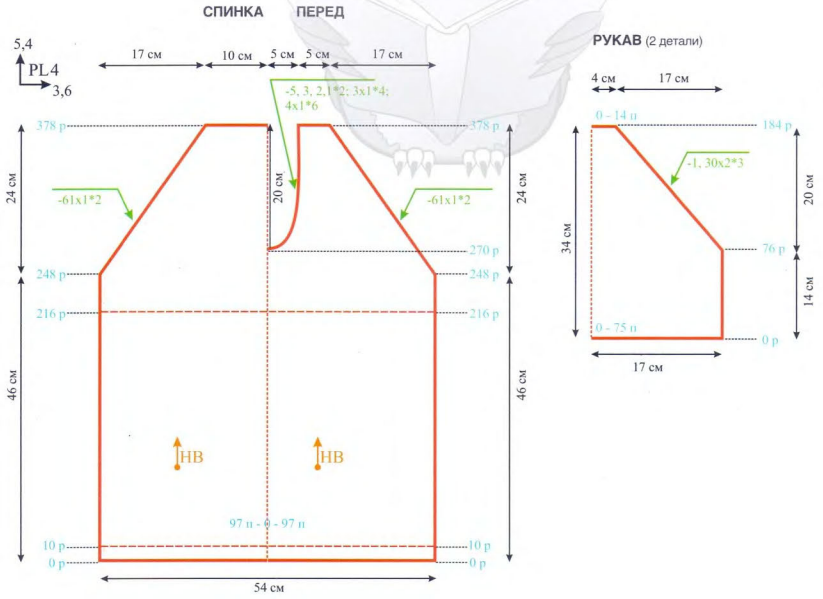

Кардиган «Мой генерал»

Автор Анна Михеева
Модель Виктор Терешкин

Размер: 50-54
Пряжа и материалы: Adelia KATTY (100% шерсть, 50гр/150м, сеть магазинов «Иголочка») – 700 гр. серого цвета (цвет №12), 4 пуговицы
Вязальная машина: двухфонтурная 5 класса
Переплетения: резинка 2х2 обычная, рисунок с косами
Плотность вязания: PL6/7 резинка 2х2 обычная, рисунок с косами PL9/8
Петельная проба: Пг 2,5 п/см, Пв 3,6 р/см

Спинка

Сдвиг игольницы на **Р** (игла против иглы). Выставить иглы в рабочей зоне **62-0-63** в ритме резинки 2х2 обычной. Набрать петли рабочей нитью и связать резинку высотой **22 ряда** на плотности **PL6/7.** Сделать расстановку игл по схеме, счетчик на **0.** Далее вязать на рабочей плотности **PL9/8** перекрещивая петли косы в каждом **12 ряду. В 120 ряду** для расширения прибавить с обеих сторон по **1 петле 3 раза в каждом 10 ряду** (+3х1*10). В работе **131 петля.** На высоте **150 ряда** выполнить проймы. Для этого поочередно с обеих сторон закрыть **5 петель, 3 петли, 2 петли, 1 петлю в каждом 2 ряду,** (-5,3,2,1*2). В работе **108 петель.** На высоте **236 ряда** выполнить скос плеча и вырез горловины. Настроить каретку на **ЧВ** (иглы в **ПНП** не вяжут), вывести в **ПНП** половину игл со стороны противоположной каретке. По скосу плеча вывести в **ПНП 7 игл и 4 раза по 5 игл каждом 2 ряду** (-7, 4х5*2 ЧВ). Для удобства выполнения петли с **ПИ** переносить на **ЗИ** и затем выдвигать иглы в **ЗНП.** По контуру горловины вывести в **ПНП 16 игл, 5 игл, 4 иглы, 2 иглы, в каждом 2 ряду** (-16,5,4,2*2 ЧВ). Петли плечевого скоса провязать сглаживающим рядом и закрыть за один прием. Вторую половину детали выполнить симметрично.

Полочка (2 детали)

Сдвиг игольницы на **Р** (игла против иглы). Выставить иглы в рабочей зоне **0-63** в ритме резинки 2х2 обычной. Вязать так же как спинку. На высоте **134 ряда** выполнить скос выреза горловины. По скосу выреза горловины 3-игольным деккером убавить **28 раз по 1 петле в каждом 4 ряду** (-28х1*4). На высоте **150 ряда** выполнить проймы как на спинке (-5, 3, 2, 1*2). На высоте **236 ряда** выполнить скос плеча как на спинке (-7, 4х5*2 ЧВ). Вторую полочку связать зеркально.

Рукав (2 детали)

Лицевой стороной рукава принята изнаночная сторона полотна.

Сдвиг игольницы на **Р** (игла против иглы). Выставить иглы в рабочей зоне **32-0-33** в ритме резинки 2х2 обычной. Набрать петли рабочей нитью и связать резинку высотой **22 ряда** на плотности **PL6/7.** Сделать расстановку игл по схеме. Далее вязать на рабочей плотности **PL9/8.** Для скосов рукава прибавить с обеих сторон **25 раз по 1 петле в каждом 6 ряду** (-25х1*6). В работе **116 петель.** На высоте **150 ряда** выполнить окат. Для этого поочередно с обеих сторон закрыть **2 раза по 5 петель, 5 раз по 2 петли, 19 раз по 1 петле, 3 раза по 2 петли, 1 раз 3 петли, в каждом 2 ряду,** (-2х5,5х2, 19х1, 3х2,1х3, *2). Оставшиеся петли закрыть за один прием. Второй рукав связать так же.

Планка

Сдвиг игольницы на **Р** (игла против иглы). Выставить иглы в рабочей зоне **29-0-29** в ритме резинки 2х2 обычной. На плотности **PL9/8** связать необходимую длину планки. (Сантиметром измеряем длину бортовых срезов и горловины спинки. Полученную длину уменьшаем на **2,5-3 см,** т. к. при вшивании планки горловину спинки нужно припосадить. Для удобства вшивания и симметричности, на середине планки сделать отметку контрастной ниточкой).

Сборка и отделка

- Деталям дать отлежаться и аккуратно отпарить не прикасаясь к полотну утюгом.
- Выполнить плечевые швы.
- Вшить планку по бортовым срезам и горловине спинки.
- Вшить рукава в открытые проймы.
- Выполнить боковые швы и швы рукавов.
- На швейной машинке выполнить петли под пуговицы.
- Пришить пуговицы.

– коса 3х3, перекрещивать в каждом 12 ряду

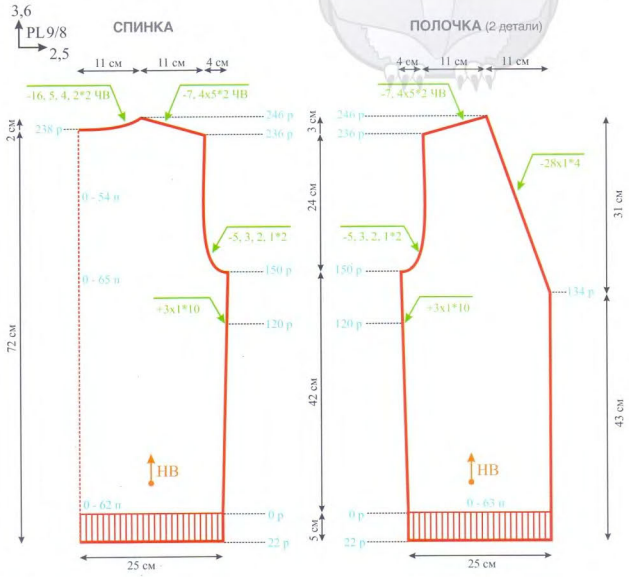

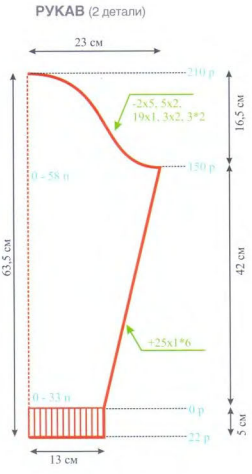

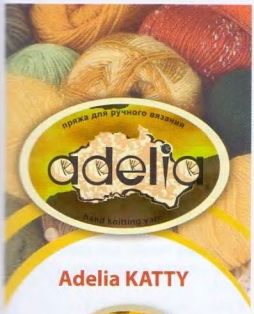

Adelia KATTY

100% шерсть
Вес: 50 г
Длина нити: 150 м

Тонкая шерстяная пряжа нормальной крутки. Нить обработана специальным составом, поэтому изделия прекрасно выдерживают машинную стирку, сохраняя размер и форму.

Цветовая гамма представлена яркими насыщенными оттенками, актуальными в этом сезоне. Подходит как для ручного, так и для машинного вязания.

www.adelia-yarn.ru

Розничные продажи:

Леонардо хобби-гипермаркет

www.leonardo.ru

ЗАО «Планета увлечений», 105554, г. Москва, ул. 11-я Парковая, д.9/35, ОГРН 1077761271537

Розничные продажи:

ИГОЛОЧКА ВСЁ ДЛЯ ШИТЬЯ И РУКОДЕЛИЯ

www.igla.ru

ООО «Комодо», 105554, г. Москва, ул. 11-я Парковая, д.9/35, комн.32, ОГРН 1137746742869

Оптовые продажи:

фирма Гамма

www.firma-gamma.ru

АО «Гамма ТД», 111024, г. Москва, ул. 5-я Кабельная, д. 3, ОГРН 1127747085212

Реклама

Детское платье

Автор модели Оксана Кучменко

Спинка

Выставить иглы в рабочей зоне **84-0-84**, набрать петли при помощи робот-каретки рабочей нитью светло-серого цвета. На рабочей плотности **PL5*** связать отделочную кайму робот-кареткой в следующей последовательности:

- **2 ряда** платочной вязкой нитью светло-серого цвета
- **4 ряда** кулирной гладью, **1 ряд** деккеровки каждой **2 петли** (пустые иглы в **РП**), **4 ряда** кулирной гладью нитью белого цвета
- **2 ряда** платочной вязкой нитью светло-серого цвета
- **4 ряда** кулирной гладью, **1 ряд** деккеровки каждой **2 петли** (пустые иглы в **РП**), **4 ряда** кулирной гладью нитью красного цвета
- **2 ряда** платочной вязкой нитью светло-серого цвета
- **4 ряда** кулирной гладью, **1 ряд** деккеровки каждой **2 петли** (пустые иглы в **РП**), **4 ряда** кулирной гладью нитью белого цвета
- **2 ряда** платочной вязкой нитью светло-серого цвета

Далее вязать кулирной гладью основной кареткой на рабочей плотности **PL5***. На высоте **140 ряда** снять полотно на бросовую нить. Выставить иглы в рабочей зоне **44-0-44**, навесить полотно юбки, припосадив равномерно в рабочей зоне. Далее при помощи робот-каретки связать декоративный пояс следующим образом:

- **2 ряда** платочной вязкой нитью светло-серого цвета
- **4 ряда** кулирной гладью, **1 ряд** деккеровки каждой **2 петли** (пустые иглы в **РП**), **4 ряда** кулирной гладью нитью красного цвета
- **20 рядов** структурного рисунка (см. схему 1, узор программируется для робот-каретки).
- **4 ряда** кулирной гладью, **1 ряд** деккеровки каждой **2 петли** (пустые иглы в **РП**), **4 ряда** кулирной гладью нитью белого цвета
- **2 ряда** платочной вязкой нитью светло-серого цвета

Далее вязать кулирной гладью основной кареткой. На высоте **180 ряда** выполнить регланные скосы. Для этого с обеих сторон убавить **22 раза по 1 петле в каждом 3 ряду** (-22x1*3). На высоте **248 ряда** снять **44 петли** горловины на бросовую нить.

Перед

Вязать как спинку. На высоте **224 ряда** выполнить вырез горловины. Настроить каретку на **ЧВ**, вывести в **ПНП** половину игл со стороны противоположной каретке. По контуру горловины вывести в **ПНП** **12 игл и 10 раз по 1 игле в каждом 2 ряду** (-12, 10x1*2 ЧВ). Вторую половину детали выполнить симметрично. Петли горловины провязать сглаживающим рядом и снять на бросовую нить.

Рукав (2 детали)

Выставить иглы в рабочей зоне **84-0-84**, набрать петли при помощи робот-каретки рабочей нитью светло-серого цвета. На рабочей плотности **PL5*** связать отделочную кайму робот-кареткой в следующей последовательности:

2 ряда платочной вязкой нитью светло-серого цвета

2 ряда кулирной гладью нитью красного цвета, **1 ряд** деккеровки каждой **2 петли** (пустые иглы в **РП**), **2 ряда** кулирной гладью нитью белого цвета

2 ряда платочной вязкой нитью светло-серого цвета

Далее вязать кулирной гладью основной кареткой. На высоте **10 ряда** выполнить регланные скосы. Для этого убавить с обеих сторон **22 раза по 1 петле в каждом 3 ряду** (-22x1*3). На высоте **74 ряда** выполнить скос рукава. Настроить каретку на **ЧВ**, вывести в **ПНП** **2 раза по 6 игл и 2 раза по 5 игл в каждом 2 ряду** (-2x6, 2x5*2 ЧВ). Провязать все петли сглаживающим рядом и снять на бросовую нить. Второй рукав связать зеркально.

Сборка и отделка

- Деталям дать отлежаться и аккуратно отпарить.
- Выполнить швы по регланным линиям, кроме левого заднего.
- Для отделки выреза горловины связать планку при помощи робот-каретки следующим образом:
- **2 ряда** платочной вязкой нитью светло-серого цвета
- **2 ряда** кулирной гладью нитью красного цвета, **1 ряд** деккеровки каждой **2 петли** (пустые иглы в **РП**), **2 ряда** кулирной гладью нитью белого цвета
- **2 ряда** платочной вязкой нитью светло-серого цвета
- Открытые петли выреза горловины навесить на иглы изнаночной стороной к себе, провязать соединительный ряд и закрыть за один прием не стягивающим способом.
- Выполнить последний регланный шов и шов планки.
- Выполнить боковые швы и швы рукавов.
- На машине или шнуроплете связать **2 шнура** белого и красного цвета и вдеть в ажурные дорожки декоративного пояса.

Схема 1

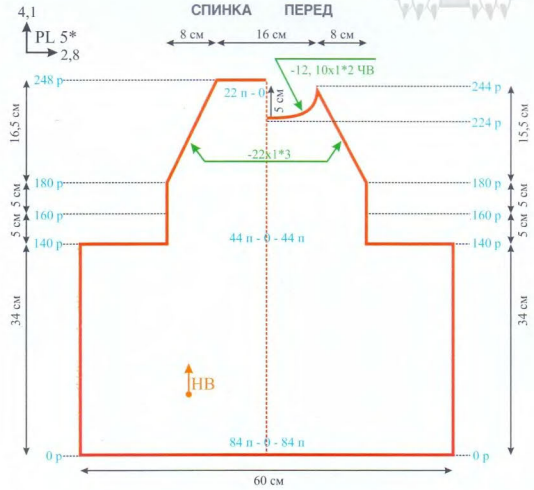

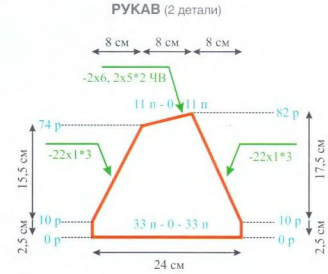

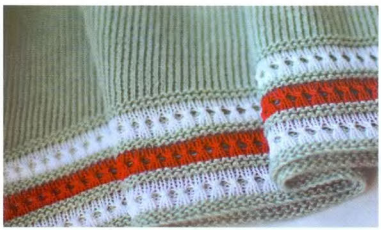

Размер: 32-34
Пряжа: 65% лен, 35% бамбук, 100гр/420м) – 250 гр. светло-серого цвета, по 20 гр. красного и белого цветов
Вязальная машина: однофонтурная электронная или перфокарточная 5 класса, робот-каретка
Переплетения: кулирная гладь, деккеровочный ажур, платочная вязка
Плотность вязания: PL5*
Петельная проба: Пг 2,8 п/см, Пв 4,1 р/см

Детский костюмчик

Автор модели Александра Придворова

Свитер

Спинка

Сдвиг игольницы на **Н** (игла против **2 игл**). Выставить иглы в рабочей зоне **52-0-52** в ритме резинки 2х2 промышленный вариант. Набрать петли рабочей нитью в **3 сложения**, на плотности **PL1*/2*** связать резинку высотой **28 рядов**. Перенести петли **с ПИ на ЗИ**, сменить соединительный мост на однофонтурный, счетчик на **0**. Далее вязать кулирной гладью рабочей нитью в **4 сложения** на рабочей плотности **PL4***. Выполнить поочередно полосы розового и серого цвета цветов высотой по 4 ряда каждая. После трех розовых полос продолжить работу нитью серого цвета. На высоте **86 ряда** выполнить регланные скосы. Для этого настроить каретку на **ЧВ** (иглы в **ПНП** не вяжут). Поочередно с обеих сторон вывести в **ПНП 4 иглы, 2 раза по 2 иглы в каждом 2 ряду.** Когда все иглы выведены по расчету, провязать поочередно все **8 петель** сглаживающим рядом и закрыть за один прием. Затем деккером убавить еще **12 раз по 2 петли в каждом 6 ряду** (-4, 2х2*2 ЧВ; 12х2*6). На высоте **156 ряда** выполнить вырез горловины. Настроить каретку на **ЧВ**, вывести в **ПНП** половину игл со стороны противоположной каретке. По контуру горловины вывести в **ПНП 8 игл и 2 раза по 6 игл в каждом 2 ряду** (-8, 2х6*2 ЧВ). Вторую половину детали связать симметрично. Петли горловины провязать сглаживающим рядом и снять на бросовую нить.

Перед

Вязать как спинку. На высоте **86 ряда** выполнить регланные скосы. Для этого настроить каретку на **ЧВ** (иглы в **ПНП** не вяжут). Поочередно с обеих сторон вывести в **ПНП 4 иглы, 2 раза по 2 иглы в каждом 2 ряду.** Когда все иглы выведены по расчету, провязать поочередно все **8 петель** сглаживающим рядом и закрыть за один прием. Затем деккером убавить еще **10 раз по 2 петли в каждом 6 ряду** (-4, 2х2*2 ЧВ; 10х2*6). На высоте **128 ряда** выполнить вырез горловины. Настроить каретку на **ЧВ**, вывести в **ПНП** половину игл со стороны противоположной каретке. По контуру горловины вывести в **ПНП 4 иглы, 3 иглы, 7 раз по 2 иглы и 3 раза по 1 игле в каждом 2 ряду** (-4, 3, 7х2, 3х1*2 ЧВ). Вторую половину детали связать симметрично. Петли горловины провязать сглаживающим рядом и снять на бросовую нить.

Рукав (2 детали)

Сдвиг игольницы на **Н** (игла против **2 игл**). Выставить иглы в рабочей зоне **32-0-32** в ритме резинки 2х2 промышленный вариант. Набрать петли рабочей нитью в **3 сложения**, на плотности **PL1*/2*** связать резинку высотой **28 рядов**. Перенести петли **с ПИ на ЗИ**, сменить соединительный мост на однофонтурный, счетчик на **0**. Далее вязать кулирной гладью рабочей нитью в **4 сложения** на рабочей плотности **PL4***. Для скосов рукава прибавить с обеих сторон **12 раз по 1 петле в каждом 5 ряду** (+12х1*5). В работе **88 петель.** На высоте **62 ряда** выполнить регланные скосы. Для этого со стороны спинки убавить **3 петли, 2 раза по 2 петли в каждом 2 ряду,** затем деккером убавить еще **14 раз по 2 петли в каждом 5 ряду** (-3, 2х2*2 ЧВ; 14х2*5). Со стороны переда убавить **3 петли, 2 раза по 2 петли в каждом 2 ряду,** затем деккером убавить еще **14 раз по 2 петли в каждом 4 ряду** (-3, 2х2*2 ЧВ; 14х2*4). На высоте **98 ряда** выполнить поочередно полосы розового и серого цвета цветов высотой по **4 ряда** каждая. После трех розовых полос продолжить работу нитью серого цвета. На высоте **128 ряда** настроить каретку на **ЧВ**, вывести в **ПНП 2 раза по 10 игл и 2 раза по 11 игл в каждом 2 ряду** (-2х10, 2х11*2 ЧВ). Отключить **ЧВ**, провязать петли сглаживающим рядом и снять на бросовую нить. Второй рукав связать зеркально.

Сборка и отделка

- Деталям дать отлежаться и аккуратно отпарить.
- Выполнить швы по регланным линиям.
- Открытые петли горловины изделия навесить на иглы передней и задней фонтуры. Нитью розового цвета связать воротник круговым вязанием высотой **140 рядов** по счетчику **(70 оборотов).** Снять полотно на бросовую нить. Закрыть открытые петли верхнего среза воротника, отвернуть на изнаночную сторону полоску **1,5 см** и аккуратно подшить, оставив отверстие для шнура.
- На машине или шнуроплете связать круглый шнур и вдеть в кулиску воротника.
- Выполнить боковые швы и швы рукавов.

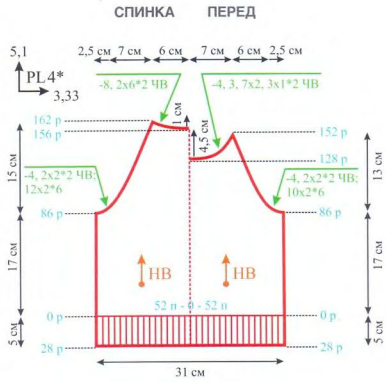

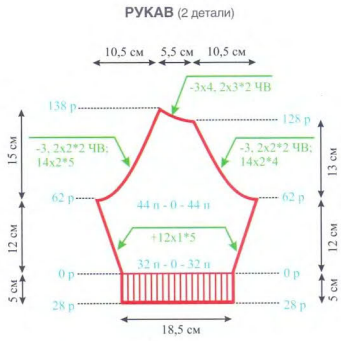

Размер: рост 92-98 см, возраст 2-3 года
Пряжа: п/ш 32/2 в 4 сложения (30% шерсть, 70% акрил, 100гр/1600м) – 300 гр. серого меланжа и 50 гр. розового цвета
Вязальная машина: двухфонтурная 5 класса
Переплетения: кулирная гладь, резинка 2х2 промышленный вариант
Плотность вязания: PL4**
Петельная проба:
Пг 3,33 п/см, Пв 5,1 р/см

3 иглы, 2 раза по 2 иглы, 1 иглу в каждом 2 ряду. Со стороны спинки **4 иглы и 3 раза по 2 иглы в каждом 2 ряду.** Отключить **ЧВ,** поочередно провязать петли сглаживающим рядом и закрыть их. Затем деккером убавить со стороны переда еще **4 раза по 1 петле в каждом 4 ряду** (-3, 2х2, 1*2 ЧВ; 4х1*4), со стороны спинки **8 раз по 1 петле в каждом 4 ряду** (-4, 3х2*2 ЧВ; 8х1*4). В работе **92 петли.** На высоте 198 ряда выполнить скос верхнего среза. Настроить каретку на **ЧВ,** вывести в **ПНП 50 игл, 2 раза по 10 игл и 2 раза по 11 игл в каждом 2 ряду** (-50, 2х10, 2х11*2 ЧВ). Когда все иглы выведены по расчету, отключить **ЧВ,** провязать все петли сглаживающим рядом и закрыть за один прием. Вторую штанину связать зеркально.

Карман (2 детали)

На **3И** выставить иглы в рабочей зоне **21-0-21,** набрать петли бросовой нитью и провязать **10-12 рядов.** Далее вязать рабочей нитью на рабочей плотности **PL4*.** На высоте **36 ряда** выполнить скос кармана. Для этого с одной из сторон убавить **6 раз по 2 петли в каждом 5 ряду** (-6х2*5). Оставшиеся **30 петель** снять на бросовую нить. Второй карман связать зеркально.

Сборка и отделка

- Деталям дать отлежаться и аккуратно отпарить.
- Выполнить средний шов сидения только по линии переда.
- Открытые петли верхнего среза навесить на иглы изнаночной стороной к себе. Провязать ряд кулирной гладью, добавив к рабочей нити катушечную контрастную нить. Связать пояс высотой **20 рядов.** Для лучшего прилегания цифровой показатель плотности равномерно уменьшать к середине пояса, а затем увеличить до первоначального значения. Полупетли первого ряда (с катушечной нитью) навесить на иглы, провязать соединительный ряд и закрыть все петли за один прием.
- Выполнить средний шов сидения по спинке и шов пояса.
- Аккуратно пришить карманы.
- Выполнить шаговые швы.
- Вдеть резинку шириной **2 см** и шнур.

Брюки

Штанина (2 детали)

Сдвиг игольницы на **Н** (игла против **2 игл**). Выставить иглы в рабочей зоне **40-0-40** в ритме резинки 2х2 промышленный вариант. Набрать петли рабочей нитью в **3 сложения,** на плотности **PL1*/2*** связать резинку высотой **28 рядов.** Перенести петли **с ПИ на ЗИ,** сменить соединительный мост на однофонтурный, счетчик на **0.** Далее вязать кулирной гладью рабочей нитью в **4 сложения** на рабочей плотности **PL4*.** Для боковых скосов прибавить с обеих сторон **22 раза по 1 петле в каждом 5 ряду** (+22х1*5). В работе **124 петли.** На высоте **112 ряда** выполнить слонку. Настроить каретку на **ЧВ,** поочередно с обеих сторон вывести в **ПНП** со стороны переда

ШТАНИНА (2 детали)

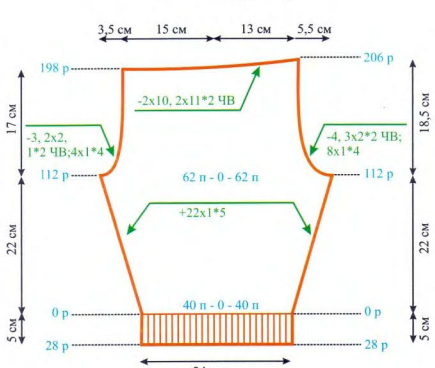

КАРМАН (2 детали)

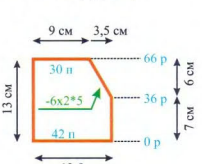

Татьяна Дёмина
knit42@yandex.ru
8 916 237 03 82

Фото Татьяны Дёминой

Банты, бантики...

1 часть

Декоративная отделка – неотъемлемый элемент трикотажных изделий. Рюши и оборки, буфы и защипы, вязаные шнуры и тесьма, фестоны, банты, вязаные цветы, вышивка, бусины и бисер, и многие, многие другие варианты отделки украшают наши изделия. Сегодня мы с вами посмотрим, как на на вязальной машине можно выполнить банты.

1.Объемный бант (фото 1)

Перед началом вывязывания бантика определяем его желаемые размеры.

Набираем на машине петли под полотно в **2 раза** шире готового размера банта в ширину. Вяжем полотно выбранным переплетением высотой в **2 раза** больше чем высота банта в готовом виде (фото 2).

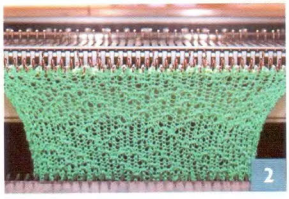

Проводим **ВТО** готового полотна (фото 3).

Прокладываем прочной нитью в цвет основного полотна (на фото нить взята контрастного цвета для лучшей наглядности) стежки по контуру полоски, сглаживая углы (фото 4).

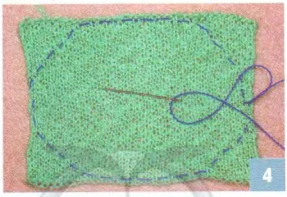

Стягиваем нить в кольцо и закрепляем кончики с изнаночной стороны (фото 5).

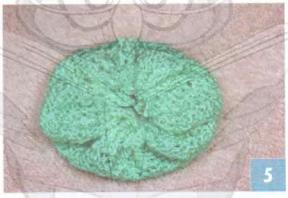

У нас получилась вот такая заготовка под бантик (фото 6).

Набираем петли на **5 иглах** и вяжем волоску кулирной гладью расчетной высоты (для обхвата заготовки бантика) (фото 7).

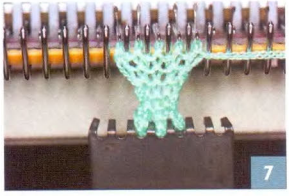

Прикладываем заготовку банта к полоске, держим изнанкой к себе (фото 8).

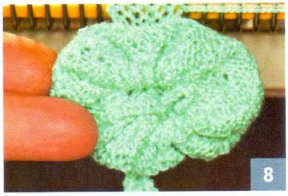

Навешиваем на иглы машины петли первого ряда связанной полоски (фото 9).

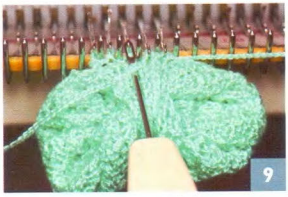

Закрываем петли за один прием. Бантик готов.

2. Бантик-цветок (фото 10).

Набираем петли на двух фонтурах под первую полоску банта расчетной ширины (фото 11).

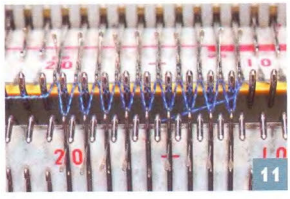

Для оттяжки вешаем малый груз на «семерке» (фото 12).

Вяжем ластиком полотно полоски расчетной длины (из полоски будет формироваться **2 петли** бантика) (фото 13).

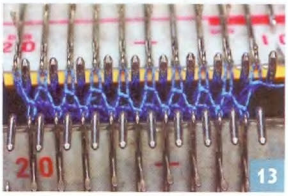

Переносим все петли **с ПИ на ЗИ** (фото 14).

Поднимаем иглы с петлями в **ПНП.** Рычаги **ЧВ** должны быть выставлены так, чтобы иглы в **ПНП** не вязали (фото 15).

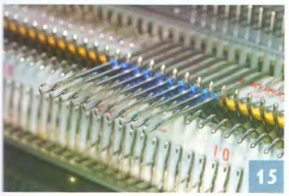

Рядом с связанной полоской с правой стороны поднимаем иглы в работу для второй полоски (фото 16).

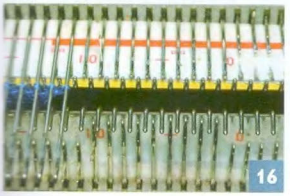

Набираем петли на иглах в **РП** (фото 17).

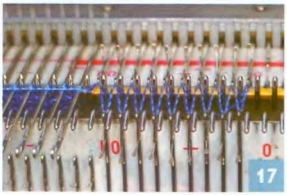

Вешаем грузик на «семерке» (фото 18).

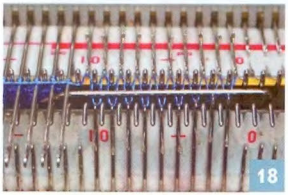

Вяжем вторую полоску такой же высоты, что и первую (фото 19).

Переносим все петли **с ПИ на ЗИ** (фото 20).

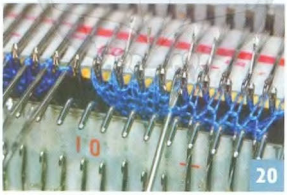

Поднимаем иглы с петлями второй полоски **из РП в ПНП** (фото 21).

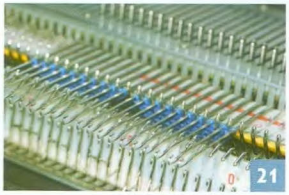

Аналогично вывязываем третью полоску рядом с двумя первыми (фото 22-24).

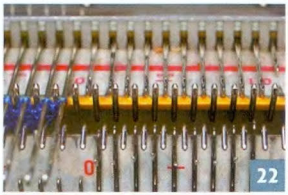

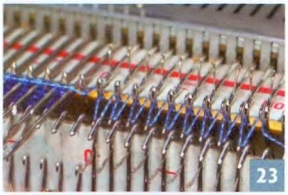

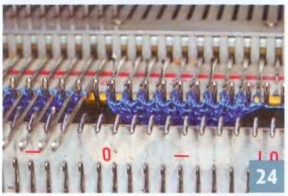

Поднимаем иглы с петлями третьей полоски **из РП в ПНП** (фото 25).

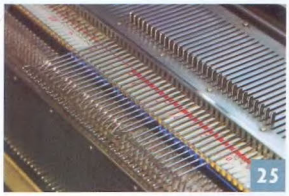

Провязываем **1 ряд** на всех иглах в рабочей зоне (фото 26).

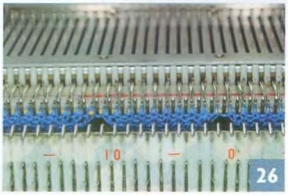

Опускаем **ПИ** в нижнее положение (фото 27).

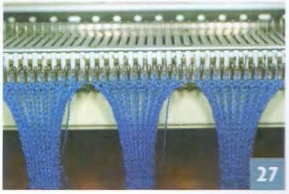

Навешиваем петли первого ряда первой полоски на иглы машины (фото 28).

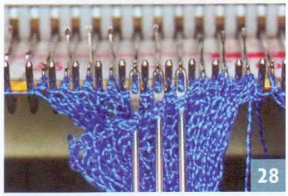

Навешиваем петли первых рядов остальных полосок на иглы машины (фото 29).

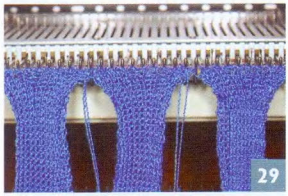

Поднимаем иглы рабочей зоны в **ПНП** (фото 30).

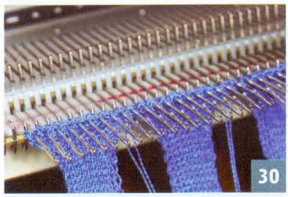

Провязываем **1 ряд** на всех иглах (фото 31).

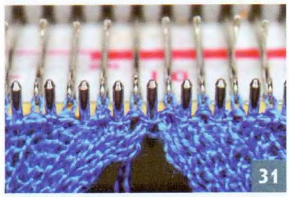

Закрываем петли петлеуловителем за один прием способом «через колок» (фото 32).

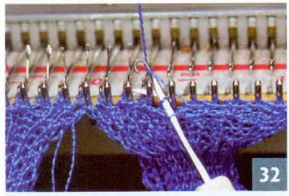

Выполняем **ВТО** связанных полосок (фото 33).

Складываем полоски так, чтобы ряд с закрытыми петлями был вверху по центру (фото 34).

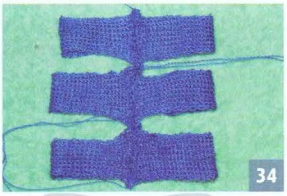

Переворачиваем и накладываем первую полоску наискосок поверх второй центральной полоски (фото 35).

Третью полоску так же накладываем поверх двух первых (фото 36).

Фиксируем булавкой центр будущего банта (фото 37).

Кончик нити от последней полоски заправляем в швейную иглу (фото 38).

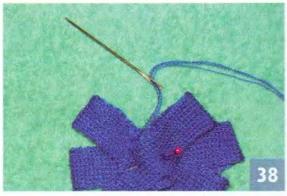

Сшиваем полоски по центру (фото 39).

Стягиваем все три полоски по центру. Заправляем оставшиеся концы нитей (фото 40).

В центр бантика можно пришить бусинку, или пуговицу. А можно выполнить стяжку отдельно связанной полоской кулирной глади, как в варианте с объемным бантом.

Продолжение в следующем номере

Татьяна ДЁМИНА

ОБУЧЕНИЕ на всех видах вязальных машин, индивидуальный подход, помощь в выборе вязальных машин

8-916-237-03-82

knit42@yandex.ru

Светлана Королёва,
член Творческого союза профессиональных художников

8 929 611 25 73
svkoroleva@mail.ru

Маков цвет

Пожалуй, у всякой мастерицы, увлеченной любимым делом, есть, конечно же, и самые любимые темы в творчестве – у меня это ПОЛЕВЫЕ ЦВЕТЫ. Меня и в жизни оставляют равнодушной, например, гладиолусы, розы, гвоздики, мне кажется, что они красуются для самих себя... Какие-то они холодные, строгие, неприветливые... Но как же радуют глаз знакомые с детства простенькие цветы и травки на поляне, на лужайке, в лесу!... Каким восторгом наполняют душу! И, садясь за очередную вышивку, под настроение, руки сами ТВОРЯТ... (фото 1).

Вот и сейчас я подготовила для работы кусочки искусственного шелка, разноцветные ленты и нитки (фото 2).

Из шелка желто-оранжевого цвета я вырезала ножницами несколько овалов (произвольно), аккуратно опалила срезы, чтобы ткань не осыпалась – это будут **МАКИ.** (Причем, действительно, лучше делать заготовки именно овальной, а не круглой формы).

Укладываем заготовку на ткань в соответствии с задуманным рисунком и пришиваем лентой зеленого цвета тремя французскими узелками – это будет коробочка-серединка мака (фото 3).

Затем ниткой черного цвета (мулине или вышивальная шерсть в **2 сложения**) окружаем «коробочку» рыхлыми, воздушными французскими узелками в три навива – это будут тычинки.

Таким несложным способом я всегда делаю маки небольшого размера, а если цветок необходимо сделать более крупным, то беру не один, а три овала-лепестка (фото 4).

Остальные элементы композиции вышиваются, по сути, одними и теми же стежками – **ПРЯМЫМ** и **ЛЕНТОЧНЫМ**.

На фото 5 показано исполнение **ЛЕНТОЧНОГО** стежка – иглу вкалываем в ленту (прокалывая одновременно и ленту, и ткань), выводим на изнаночную сторону, аккуратно подтягиваем, при этом кончик стежка заостряется и подкручивается.

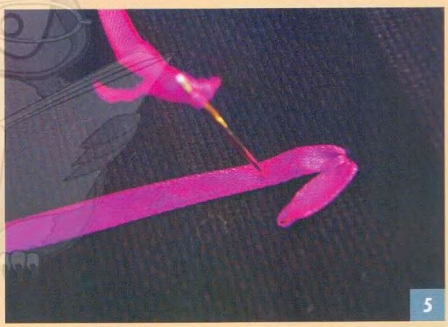

На фото 6 рядом с **ЛЕНТОЧНЫМ СТЕЖКОМ** показано исполнение **ПРЯМОГО СТЕЖКА** (светлая лента) – иглу вкалываем напрямую в ткань.

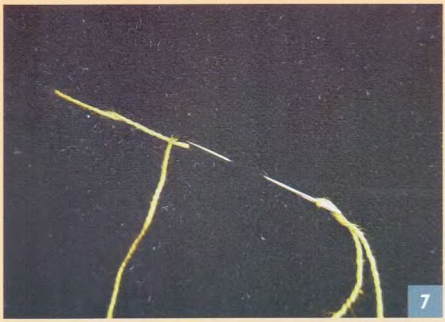
7

8

Здесь важно запомнить, что **ЛЕНТОЧНЫЙ** стежок по сравнению с **ПРЯМЫМ** всегда более плоский, а **ПРЯМОЙ** стежок позволяет вышивать пышные, объемные элементы. Здесь необходимо научиться кончиками пальцев чувствовать ленту, регулировать ее натяжение и пр., а также научиться комбинировать в своей работе расправленные и перекрученные стежки, менять цвет и ширину ленты. Все равно принцип выполнения стежков один и тот же – либо вкалываем иглу в ткань, либо в ленту.

Вот эти незначительные, как может показаться, нюансы как раз и помогают сделать вышивку живой и выразительной, помогают получить множество разнообразных вариантов. Этими стежками можно вышивать и лепестки цветов, и листья растений, и другие элементы.

Если внимательно рассмотреть представленную композицию, то можно понять, как именно с применением рассмотренных стежков вышиты цветы, листва, травки и пр.

Но кроме лент, в вышивке обязательно используются и нитки: для изображения воздушных травинок, тонких стебельков и веточек, для серединок цветов и пр.

Вот, например, на фото 7 обычным стебельчатым швом ниткой зеленого «ириса» вышит стебель, на котором затем мы расположим цветки (фото 7, 8).

Макушка растения вышита узкой зеленой лентой **ПРЯМЫМИ** стежками, расположенными «лесенкой» – один ниже другого.

А затем меняем лишь цвет ленты и ее ширину – с **3 мм**

9

10

11

зеленой на **6 мм** розовой, а стежки сами по себе остаются теми же, лишь какие-то из них будут длиннее или короче, более плоскими или более объемными (фото 9).

Нитками «ириса» вышит также «зонтик». На фото 10 показан схематичный набросок – обратите внимание, что все составляющие «зонтика» состоят не из прямых, а из плавно изогнутых линий, в результате растение получается более натуральным и изящным.

Затем каждая тонкая веточка увенчана воздушным легким облачком из французских узелков (фото 11).

По желанию, для разнообразия, свою композицию всегда можно также дополнить бисером и бусинами, для фантазии нет никаких ограничений. Главное, чтобы вам нравился сам процесс и, конечно же, конечный результат.

Творите! Пусть все у вас получится!

Светлана КОРОЛЁВА

Учебный курс «ВЫШИВКА ЛЕНТАМИ»

8-929-611-25-73

svkoroleva@mail.ru

Учредители:
Головизнин К.В.
Пугачева С.Б.

Главный редактор:
Светлана Пугачева

Редактор:
Екатерина Варфаламеева

Дизайн и верстка:
Ирина Бобылева

Дети:
Ульяна Миронова
Валерия Придворова

Адрес редакции:
141362, Московская обл.
Сергиево-Посадский район
Пос. Заречный, 10-8

Тел. **+7-499-674-72-47**
+7-926-537-00-03

e-mail:
svetlana2006mos@mail.ru
svetlana2006mos@yandex.ru

Сайт журнала
www.lubo-delo.ru

По вопросам размещения
рекламы тел.: 8-926-537-00-03

Отпечатано в типографии Гарант
142440, Россия, Московская область,
Щелковский район,
город Лосино-Петровский,
поселок Горбуша д.1/8
Тел. +7 (495) 162-06-86

Свидетельство о регистрации
средства массовой информации
ПИ № ФС77-26327 от 24.11.06 г.

Интернет-партнер:
«Осинка.ру»,
ведущий интернет-журнал
о моде и шитье
www.osinka.ru

Перепечатка и любое использование материалов возможны только с письменного разрешения редакции

УСЛОВНЫЕ ОБОЗНАЧЕНИЯ И ТЕРМИНЫ

МАШИННОЕ ВЯЗАНИЕ

ЗИ – Задняя (основная) Игольница
ПИ – Передняя (приставка) Игольница
ЗНП – Заднее Нерабочее Положение иглы (А)
РП – Рабочее Положение иглы (В)
ПРП – Переднее Рабочее Положение иглы (С)
ПНП – Переднее Нерабочее Положение иглы (D)
ЧВ – Частичное Вязание
1 игольный шаг – расстояние между двумя соседними иглами
НВ – Направление Вязания
200 р. – уровень полотна в рядах
0→40 п. – кол-во петель/игл в ряду от 0 (вправо)
+4x1*8 – прибавить 4 раза по 1 петле в каждом 8-м ряду (сокращенная запись)

МАШИННОЕ И РУЧНОЕ ВЯЗАНИЕ

– лицевая петля (игла в РП)
– изнаночная петля
– накид (пустая игла в РП)
– петли с наклоном вправо (перемещение вправо)
– петли с наклоном влево (перемещение влево)
– накид, 2 петли вместе влево (перенести петлю влево на соседнюю иглу, свободная игла в РП)
– накид, 2 петли вместе вправо (перенести петлю вправо на соседнюю иглу, свободная игла в РП)
– накид, 3 петли вместе, накид (перенести две петли на среднюю иглу из трех, свободные иглы в РП)

СХЕМЫ ДЛЯ МАШИННОГО ВЯЗАНИЯ

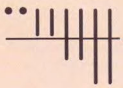
– позиция игл на ЗИ (слева направо):
2 иглы в ЗНП, 2 иглы в РП, 2 иглы в ПРП,
2 иглы в ПНП

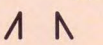
– убавить 1 петлю вправо/влево, т.е. деккером снять петлю с левой/правой иглы и навесить на соседнюю правую/левую иглу

– прибавить 1 петлю, т. е. деккером или крючком поддеть верхнюю полупетлю нижележащего ряда и навесить на крайнюю свободную иглу

творческая мастерская

Любо дело

Приглашаем всех желающих приобщиться к искусству вязания и создания собственных неповторимых коллекций

ШКОЛА МАШИННОГО ВЯЗАНИЯ

- вязание на машинах
- обучение работе в программах KnittStyler и DK-7
- конструирование и моделирование трикотажных изделий
- технология изготовления трикотажных изделий
- разработка моделей с описанием последовательности изготовления

Руководитель Татьяна Дёмина, тел. +7 916 237 03 82

РУЧНОЕ ВЯЗАНИЕ И РАЗЛИЧНЫЕ ВИДЫ РУКОДЕЛИЯ

- обучение вязанию крючком и на спицах
- плетение на коклюшках
- роспись на трикотаже, батик
- шёлковая флористика
- изготовление украшений и аксессуаров

Руководитель Ольга Свиридова, тел. +7 915 209 29 10

Специалисты журнала «Любо Дело» поделятся с вами секретами мастерства!